

RECHERCHE - SOCIÉTÉ ET POLITIQUES DE SANTÉ -
ACTIONS POUR LES PERSONNES MALADES - PRÉVENTION ET PROMOTION DU DÉPISTAGE

Rapport d'activité Comité de Paris

2023

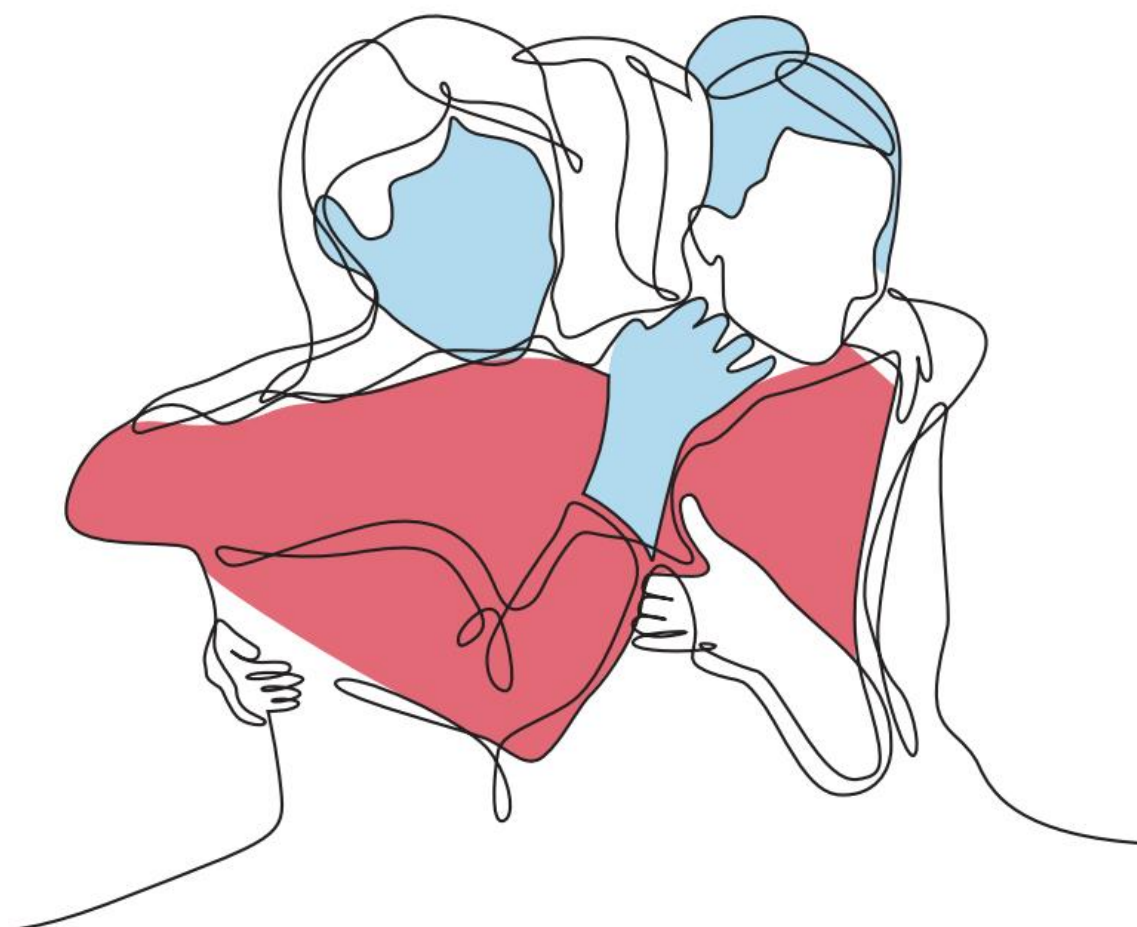

PARIS



Suivez-nous sur les réseaux sociaux !



ligue_cancer_paris
781 abonnés
4 mois • Modifié •

Le Comité de Paris organise des groupes de parole pour des personnes touchées par un cancer. L'objectif est de partager son expérience, parler et être écouté en toute liberté et confidentialité, pour se sentir moins seul face à la maladie.

Parce que le cancer ne touche pas seulement le malade mais bien tout son entourage, le Comité de Paris a également lancé des groupes de parole dédiés aux proches, pour leur accorder un temps de parole et d'écoute en toute liberté et confidentialité.

Pour plus de renseignements :
☎ 01 45 00 99 18
✉ lacite@ligue-cancer.net
Modifié · 1 sem.

Aimé par [Lucille](#) et 8 autres personnes
21 mars

Ligue contre le cancer - Comité de Paris
781 abonnés
4 mois • Modifié •

Pour #OctobreRose, l'entreprise mutualiste d'optique et d'audition Écouter Voir s'est mobilisée au profit du Comité de Paris de la ligue contre le cancer. Grâce à leur challenge interne de marche, c'est 30 000€ qui ont été récoltés ! C'...



Ligue contre le cancer - Comité de Paris
781 abonnés
2 sem. •

Le lundi 11 mars, dans les magnifiques Salons de l'Hôtel de Ville de Paris, nous avons remis le 29ème Prix Olga Sain - Comité de Paris à un jeune #chercheur dont les travaux en cancérologie sont jugés très prometteurs en présence de Madame Mme Anne-Claire Boux (Adjointe à la Maire de Paris).

La #lauréate du Prix Olga Sain 2023 est le Dr Lina BENAJIBA, MCU-PH (Maître de Conférences des Universités - Praticien Hospitalier) à l'Université Paris Cité, responsable de l'équipe « Microenvironnement et épigénétique dans la #leucémie aigüe myéloïde » à l'Institut de Recherche Saint-Louis à l'Hôpital Saint-Louis.

Lina Benajiba, grâce à sa double formation de médecin-chercheur, a réussi à construire une équipe d'une douzaine de personnes qui développe un programme de recherche très ambitieux axé sur la compréhension et le ciblage des mécanismes de dépendance des cellules leucémiques à leur microenvironnement tumoral. Nous espérons que ses recherches aboutiront dans les années à venir à de nouvelles stratégies thérapeutiques prometteuses pour améliorer le pronostic des patients atteints de LAM (leucémie aigüe myéloïde).

Florine Douay et 19 autres personnes
2 republications



Ligue contre le cancer - Comité de Paris
781 abonnés
4 mois •

Arrêtez de fumer et votre sommeil vous dira merci !

L'arrêt du #tabac, s'il suscite bien des difficultés, réserve souvent de bonnes #surprises !
Quelle que soit la quantité de tabac consommée et aussi longtemps qu'on ait fumé, il n'est jamais trop tard pour arrêter et les #bénéfices de l'arrêt du tabac interviennent presque immédiatement.

Vous trouverez sur #TabacInfoService des conseils pour vous aider à appréhender les difficultés et à franchir sereinement les obstacles qui peuvent se présenter à vous.

ARRÊT DU TABAC et Sommeil

Tabac et sommeil	Tabac et sommeil	Les bénéfices
<ul style="list-style-type: none"> • Meilleures habitudes • Réveils nocturnes • Réveils nocturnes • Ronflements / apnées du sommeil 	<p>La nicotine a des effets excitants. Si un manque est ressenti, cela peut venir perturber le sommeil.</p> <p>Ambre de fumer permet de retrouver un sommeil réparateur et apaisé.</p>	<ul style="list-style-type: none"> • Sommeil réparateur • Sommeil de meilleure qualité • Sommeil plus paisible



ligue_cancer_paris
781 abonnés
4 mois •

Le jeudi 25 avril, participez au Colloque scientifique organisé par le Comité de Paris. Cette année, il abordera la thématique « Avancées spectaculaires en immunothérapie ciblée ». Un programme passionnant animé par des intervenants de très grande qualité sous la présidence du Pr, Dominique Rappaport-Lyonnet.

📍 à la Maison de l'Océan
195 rue Saint-Jacques, Paris 7ème
📄 Cette manifestation est gratuite mais l'inscription est obligatoire.
☎ 01 45 00 99 18 ou est5@ligue-cancer.net
📍 En ligne | lien en bio

MAISON DE L'OcéAN
195, RUE SAINT-JACQUES
75005 PARIS

LA LIQUE
contre le cancer



ligue_cancer_paris
781 abonnés
4 mois •

#Mars Bleu Aujourd'hui, notre équipe de prévention était présente à @hopitalbichat pour parler dépistage du cancer colorectal.

Au programme :

- Visite guidée à l'intérieur d'un colon géant pour mieux comprendre l'évolution du cancer colorectal
- Informations sur les modalités de dépistage
- Vidéo smoothie

#marsbleu2024 #marsbleu #cancercolorectal #mars #dépistage #prévention

Aimé par [moissanstabc](#), [jiff](#) et 25 autres personnes
2 mars

SOMMAIRE

INTRODUCTION	p1
LE COMITÉ DE PARIS DE LA LIGUE CONTRE LE CANCER	p2
RECHERCHE	p4
ACCOMPAGNER POUR AIDER	p8
MOBILISER POUR AGIR	p14
PRÉVENIR POUR PROTÉGER	p15
COMMUNICATION	p21
PERSPECTIVES	p25



INTRODUCTION

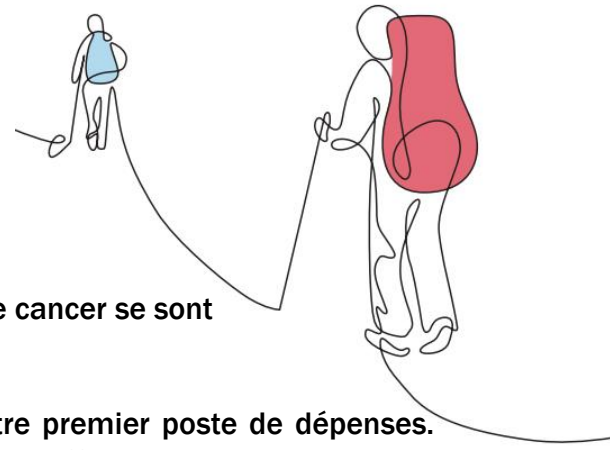

En 2023, les activités du Comité de Paris de la Ligue contre le cancer se sont développées et diversifiées.

Le soutien à la recherche a été, comme chaque année, notre premier poste de dépenses. Notre bonne santé financière nous a permis d'augmenter notre effort de 200 000 euros. La qualité des projets aidés est garantie par notre Conseil scientifique. Le sujet de notre colloque scientifique « La radiothérapie moderne des cancers, plus d'efficacité et moins de toxicité » était le même que celui de 2018, et pourtant, il n'y a eu aucune redite, tant la science avait progressé en 6 ans !

Dans un contexte où les efforts de prévention et de dépistage sont notoirement insuffisants en France, nos actions de prévention ont connu, comme l'année précédente, une expansion nouvelle. Les mois thématiques (Octobre rose, Dry January, Mars bleu...) commencent à être connus des Français, les « Espaces sans tabac » créés avec la Ville de Paris ont connu une nouvelle expansion et la généralisation devant les écoles est en vue tandis que l'Etat donne des signes inquiétants de retrait (suppression des campagnes prévues contre l'abus d'alcool, obstacles mis au programme « Tabado »...).

Pour l'aide aux malades, le constat de la réduction des services sociaux publics (dans les hôpitaux, notamment) nous a conduits à accueillir, dans nos rangs, une assistante sociale à plein temps, qui n'a pas tardé à voir son agenda se remplir. Le programme de soins de support « après cancer » est maintenant bien monté en puissance (266 patients inclus en 2023). Les activités culturelles ont retrouvé leur rythme de croisière, un peu freinées par la relative étroitesse de nos locaux...

Le Gala de l'Espoir a été illuminé par le jeune violoniste Bohdan Luts, vainqueur la veille même du concours international de violon "Long-Thibaud", et a permis de soutenir deux belles équipes de recherche.

Tout cela grâce à vous, chers Donateurs et Mécènes, Partenaires publics et privés. Merci, chers Bénévoles. Merci à nos Amis de la Ligue nationale et aux Comités voisins avec qui nous coopérons en confiance.

Le Comité de Paris vit par ses soutiens, actifs, divers et fidèles. Ce rapport est le leur.

Jean-René Brunetière
Président bénévole



LE COMITÉ DE PARIS DE LA LIGUE CONTRE LE CANCER



Partout en France, la Ligue est sur tous les fronts de la maladie : elle initie et finance des projets de recherche ; informe, sensibilise, participe à la prévention des risques de cancers ; apporte des aides concrètes aux personnes malades et à leurs proches et œuvre auprès des institutions et des entreprises afin de promouvoir les droits des usagers du système de santé et l'éducation à la santé.

Membre de la Ligue nationale, le Comité de Paris est autonome et indépendant financièrement et contribue à l'ensemble des missions de la Ligue en menant des actions de terrain dans son département. Le Comité de Paris est dirigé par un Conseil d'administration composé de bénévoles élus par l'Assemblée Générale des adhérents-donateurs. Au 31 décembre 2022, le Conseil d'administration est composé de :

Président : Jean-René BRUNETIERE, Ingénieur général honoraire des Ponts, des Eaux et des Forêts

Vice-Président, délégué à la recherche : Pr Bruno VARET, Professeur des Universités émérite

Vice-Président, délégué à la prévention : Jacques DESCHAMPS, Directeur d'hôpital honoraire

Secrétaire Général : Michel GRATESAC, Directeur honoraire de la Fonction Publique

Secrétaire Général adjoint : Maître Michel HUBERT, Notaire honoraire

Trésorier : Bernard PAULET, Ancien expert comptable et Commissaire aux comptes

Délégué à l'aide aux malades et Conseiller médical : Dr Alain FOURQUET, Praticien des centres de lutte contre le cancer

Délégué à la communication : Laurent PERPERE, Ancien Inspecteur des Finances et directeur de sociétés

Membres élus :

Pr Giuseppe BALDACCI, Professeur des Universités émérite

Dr Philippe LE BRAS, Praticien hospitalier

Dr Christine LE MAIGNAN, Praticien hospitalier

Dr Jean MICHON, Pédiatre oncologue, centre SIREDO, Institut Curie

Marielle THOMAS, Ancien expert comptable et Commissaire aux comptes

Membres de droit, représentant :

Pr Carole BOULEUC, l'Institut Curie

Dr Nathalie CACOUB-OBADIA, l'Ordre départemental des médecins

Jean-Noël COLLIN, la FEHAP

Nicole CROSNIER, les malades et les proches

Véronique FAYEIN, la Ligue contre le cancer

Dr Gilles GALULA, l'AP-HP

Francine GOURD, les malades et les proches

11 185
adhérents

20
administrateurs

88 bénévoles
ou volontaires

18 salariés
soit 10,75 ETP

17 experts bénévoles
au conseil
scientifique régional
présidé par
le Dr Olivier Delattre

FINANCEMENT DES MISSIONS SOCIALES

RECHERCHE

1 950 481 €

AIDE AUX MALADES
ET AUX PROCHES

1 112 988 €

PRÉVENTION-DÉPISTAGE

465 393 €

TOTAL

3 528 862 €

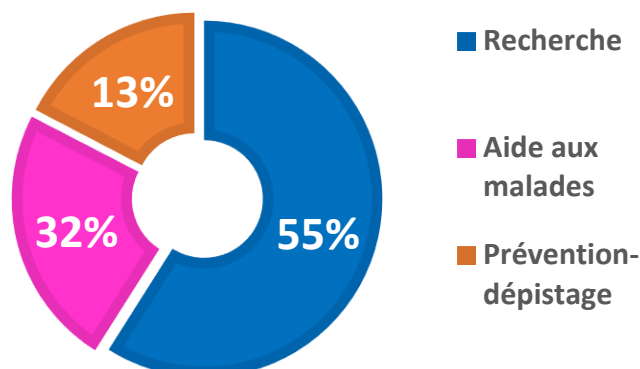

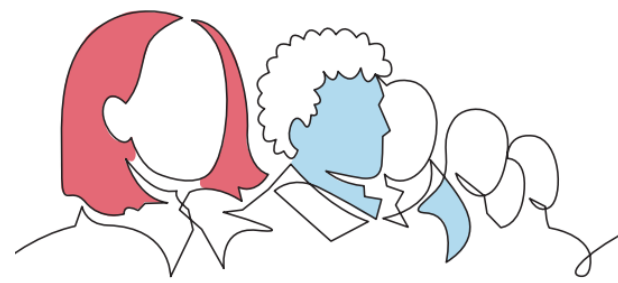

LE BÉNÉVOLAT

L'envie d'aider les autres, de s'engager dans une démarche solidaire, de donner de son temps, de mettre à profit son expertise, ou tout simplement se mettre au service d'une cause partagée. Il y a autant d'histoires qu'il y a de bénévoles au Comité de Paris.

En 2023, 88 bénévoles se sont mobilisés, régulièrement ou ponctuellement, pour relayer les actions de la Ligue, écouter et visiter les personnes malades, accompagner des personnes vers le retour à l'emploi, promouvoir les actions communication et de collecte ou sensibiliser aux bons comportements de santé.



88 bénévoles



22% d'hommes



78% de femmes

75

bénévoles réguliers
(13 occasionnels)



1 hôpitaux
(17 bénévoles)

2 service de coaching
(15 bénévoles)

3 représentants
des usagers
(11 bénévoles)

top 3 des activités

NOS BÉNÉVOLES EN ACTION

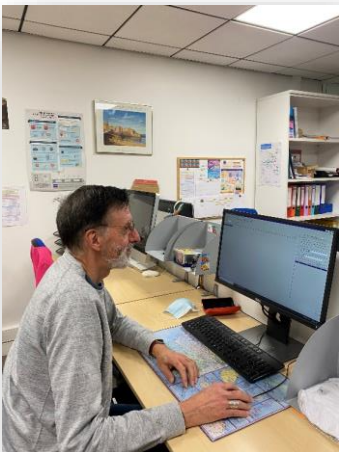

Didier, bénévole à la gestion des dons



Martine, coach et co-animatrice du Serious Game



Géraldine et Antoine, bénévoles à Paris Plages



Geneviève, bénévole à l'hôpital Bichat



Stéphanie, médecin bénévole

RECHERCHE



En 2023, la Ligue contre le cancer demeure le 1er financeur associatif indépendant de la recherche en cancérologie

Le budget global consenti par la Ligue pour le soutien à la recherche concerne deux grands types d'actions :

- Des actions nationales, regroupant des subventions et des allocations de recherche, accordées dans le cadre d'appels à projets nationaux et de plusieurs partenariats.
- Des actions régionales reposant sur l'attribution de subventions accordées dans le cadre d'un appel d'offres régional et gérées par les Comités départementaux.

Ces deux actions sont complémentaires et permettent de financer une recherche diversifiée pour augmenter les chances de guérison des cancers.

Nos Comités franciliens assurent le financement d'actions régionales dans leur intégralité et participent, avec le Siège, au financement d'actions nationales pour des équipes de leur région.

EN ILE-DE-FRANCE, UN APPEL D'OFFRES COMMUN

Comme chaque année, les Comités d'Ile-de-France ont lancé un appel d'offres commun pour les subventions de recherche et le Comité régional d'évaluation, composé exclusivement de scientifiques travaillant hors de la région parisienne (à l'exception du Président, le Dr. Olivier Delattre), a étudié l'ensemble des dossiers.

La recherche nationale contre le cancer est menée pour moitié en Ile-de-France. C'est dire l'importance que nos Comités peuvent et doivent y jouer. Ainsi en 2023, sur les 91 équipes labellisées par la Ligue (soutien de 5 ans pour les équipes d'excellence), 37 sont situées en Ile-de-France. De même, les 68 doctorants franciliens, représentent 31% des futurs et jeunes chercheurs financés par la Ligue sur tout le territoire.

Au niveau national
45 MILLIONS €
433 PROJETS financés

A Paris, financement des projets :
1 812 651 €
937 151 € pour des PROJETS NATIONAUX
792 500 € pour des PROJETS REGIONAUX
83 000 € PRIX SCIENTIFIQUES

37 équipes labellisées

51 projets régionaux

Plusieurs projets de recherche sur les cancers pédiatriques (Tumeurs d'Ewing, rétinoblastomes, neuroblastomes)

68 doctorants



RECHERCHE

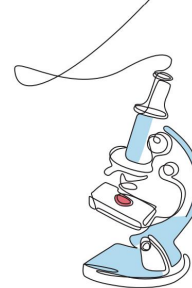

LES ÉQUIPES LABELLISÉES

La recherche fondamentale constitue le socle de toutes les avancées en matière de traitement des cancers. La Ligue a fait du soutien à la recherche fondamentale en cancérologie une de ses priorités. L'appel à projets « Équipes labellisées » constitue une contribution majeure à l'amélioration des connaissances sur la biologie des cancers. Il apporte à des équipes scientifiques d'excellence des moyens pour conduire sur le long terme des projets de recherche ambitieux, sources de progrès diagnostiques et thérapeutiques.

En 2023, le Conseil d'Administration du Comité de Paris de la Ligue contre le cancer a décidé de voter un budget recherche en augmentation de 200 000€/an pendant 5 ans pour les équipes labellisées parisiennes.

Voici deux exemples d'équipes labellisées que soutient le Comité de Paris :



L'équipe d'**Emmanuel DONNADIEU** (Institut Cochin) pour son projet visant à améliorer l'efficacité des cellules CAR-T dans le traitement des tumeurs solides.

L'administration de lymphocytes T génétiquement modifiés, de manière à leur faire exprimer un récepteur artificiel (appelé CAR) dirigé contre les cellules tumorales, est une nouvelle forme d'immunothérapie qui a révolutionné le traitement de certaines hémopathies malignes (leucémies, lymphomes) résistants à la chimiothérapie conventionnelle. Pour autant, cette thérapie s'avère pour le moment inefficace pour traiter des tumeurs solides. Nos objectifs sont de développer des approches thérapeutiques innovantes capables d'augmenter l'efficacité des cellules CAR T dans les tumeurs solides en nous concentrant sur la migration et la persistance de ces cellules. Nous chercherons également à comprendre les bases cellulaires et moléculaires de la collaboration lymphocytes T - macrophages, qui conduit à la destruction des tumeurs. Nous utiliserons pour cela différentes approches et notamment des techniques d'imagerie de fluorescence dynamique avec des modèles murins et des prélèvements tumoraux humains frais.

L'ensemble de ces travaux pourrait aboutir au développement de cellules CAR-T capables d'infiltrer efficacement les tumeurs et donc d'en faire une option thérapeutique supplémentaire pour le traitement des cancers solides.



L'équipe de **Judith FAVIER** (Hôpital Européen Georges Pompidou) qui travaille sur la génétique et le métabolisme des cancers rares.

L'équipe « Génétique et métabolisme des Cancers Rares » est co-dirigée par le Dr Judith FAVIER (directrice de recherche à l'Inserm) et le Pr Anne-Paule Gimenez-Roqueplo (endocrinologue et généticienne, Service de Médecine Génomique des Tumeurs et Cancers à l'hôpital européen Georges Pompidou). Leurs travaux de recherche sont particulièrement centrés sur l'étude des paragangliomes qui sont des tumeurs rares, souvent d'origine familiale, ainsi que des formes rares de cancers du rein.

L'équipe est composée de scientifiques biologistes et de cliniciens impliqués dans la prise en charge des patients, ce qui leur permet de transférer rapidement le résultat de leurs recherches au laboratoire vers les services hospitaliers qui suivent les patients.

Les objectifs principaux sont d'identifier les problèmes génétiques qui sont à l'origine de l'émergence de ces cancers mais aussi de comprendre quels sont les facteurs environnementaux qui pourraient favoriser leur apparition. L'équipe développera des outils permettant d'améliorer le diagnostic et de prédire quels patients seront à risque de développer une forme agressive de la maladie.

Elle utilisera des modèles expérimentaux pour tester de nouvelles approches thérapeutiques qui soient rapidement utilisables en clinique pour traiter les patients atteints.

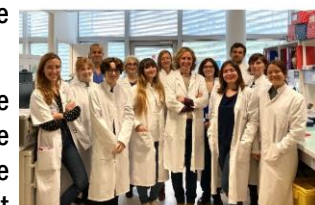

RECHERCHE

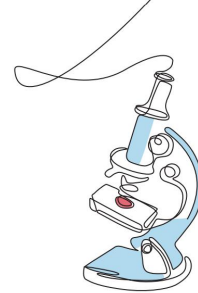

LES PROJETS RÉGIONAUX

Chaque année, le Comité de Paris finance une quarantaine de projets régionaux pour une durée d'un an, renouvelable une fois. Ce soutien à des projets en recherche fondamentale en cancérologie est très important pour les équipes émergentes.

A titre d'exemples, nous soutenons :

Bénédicte MANOURY (Institut Necker-Enfants Malades), qui travaille sur l'étude du rôle du récepteur Toll-like 9 dans la protection ou le rejet immunitaire des cancers et plus particulièrement dans le mélanome.

Les cellules cancéreuses partagent plusieurs caractéristiques avec les cellules normales non cancéreuses, et nos défenses immunitaires peuvent les reconnaître comme présentant un danger pour l'organisme et les éliminer (phénomène appelé 'immuno-surveillance des cancers) ou au contraire comme étant inoffensives et devant être protégées d'un rejet (phénomène de 'tolérance immunitaire'). Chez la plupart des patients atteints de cancers, c'est le phénomène de tolérance qui l'emporte.

Parmi les signaux moléculaires qui vont inciter le système immunitaire à agir dans un sens ou dans l'autre, les 'signaux de dangers' transmis par les récepteurs de type Toll-like (TLRs) tels que le TLR9 peuvent favoriser l'élimination ou la protection des tumeurs par le système immunitaire.

Ce projet vise à caractériser le rôle tolérogène ou immunogène du TLR9 sur la pousse tumorale in vivo dans un modèle de mélanome murin. L'équipe concentre ses efforts sur TLR9 car elle a identifié un rôle de ce récepteur dans le développement des tumeurs chez l'Homme.

Les résultats préliminaires montrent que l'inactivation du TLR9 dans les cellules dendritiques résulte en une meilleure réponse contre les tumeurs. La poursuite de notre étude nous permettra de mieux comprendre le rôle du TLR9 sur la réponse immunitaire contre les tumeurs, et d'envisager de nouvelles stratégies thérapeutiques pour rompre la tolérance immunitaire et améliorer l'effet des immunothérapies chez les patients atteints de mélanome.

Bruno BORGHESE, Centre de Recherche des Cordeliers, qui travaille sur la détection de l'ADN tumoral circulant comme facteur pronostique de récurrence dans le cancer de l'endomètre localisé.

Le cancer de l'endomètre est le 4ème cancer de la femme en France. Pris en charge à un stade précoce, il est de bon pronostic.

Il se traite par chirurgie, laquelle peut être complétée par des traitements complémentaires (chimiothérapie, radiothérapie, curiethérapie), souvent associés à des effets indésirables importants.

Le choix des traitements est guidé par l'analyse au laboratoire des caractéristiques de la tumeur, qui permet de classer les patientes dans des groupes à risque.

Néanmoins, l'analyse de la tumeur en elle-même ne reflète que partiellement le risque de rechute. En effet, 30% des patientes à haut risque rechuteront, ainsi que 5% des patientes à bas risque. Disposer d'un outil complémentaire pour mettre en évidence une maladie résiduelle ou non après chirurgie permettrait d'évaluer le risque individuel de rechute et mieux cibler les traitements complémentaires.

Un test permettant la détection de l'ADN du cancer de l'endomètre dans le sang a été développé au laboratoire et pourrait servir à identifier les patientes pour lesquelles le cancer entre en phase de dissémination.

L'objectif de cette étude est d'évaluer l'intérêt de ce test dans la détection de la maladie persistante après chirurgie. L'utilisation de ce paramètre, associé aux autres critères, permettra de cibler au mieux les patientes éligibles aux traitements complémentaires.

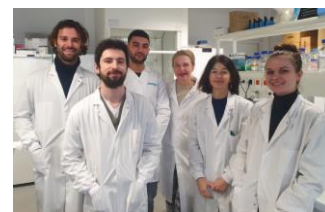

RECHERCHE

LES JEUNES CHERCHEURS

Soutenir des chercheurs au début de leur carrière constitue une des priorités de la Ligue depuis de nombreuses années. Cet engagement est motivé par la volonté de donner à de jeunes scientifiques prometteurs les moyens de se former dans les meilleures conditions possibles. Il contribue à maintenir le potentiel de la recherche française en cancérologie en permettant à des jeunes de s'engager dans cette voie et d'en renouveler, à terme, les forces vives.

Le Comité de Paris finance des bourses doctorales et des prix scientifiques.

Voici pour exemple les travaux de 4^{ème} année de thèse de Léa BAUDRE (Institut Curie)

« Les altérations génétiques sont souvent décrites comme étant à l'origine des cancers. Cependant, la découverte d'altérations non génétiques ouvre des perspectives thérapeutiques inédites. Ces modifications dites « épigénétiques » permettent d'allumer ou d'éteindre des gènes de façon réversible et transmissible sans changer directement la séquence d'ADN mais en remodelant notamment la chromatine, i.e l'ensemble formé par l'ADN et les nucléosomes. Elles permettent d'ouvrir ou de fermer l'ADN au niveau de gènes pour l'expression d'un programme dédié propre à un contexte cellulaire particulier.

Pendant ma thèse, je m'intéresse aux changements de compaction et d'expression des gènes suite à un traitement anticancéreux, et à la capacité de certaines cellules cancéreuses à survivre dans ce contexte. En effet, lors de la réponse à un traitement de chimiothérapie, certaines cellules dites "persisters" ou "tolérantes" parviennent tout d'abord à tolérer ce dernier en mettant leur activité en pause. Elles enrichissent plus tard la population de cellules résistantes constituant la tumeur récurrente, responsable de la récurrence chez les patientes atteintes de cancer du sein triple négatif.

Empêcher l'apparition au plus tôt de ces cellules tolérantes offre des pistes thérapeutiques pertinentes. Cependant, les mécanismes de cette adaptation au traitement ont encore été peu décrits. Au laboratoire, nous avons observé après chimiothérapie la perte d'une marque répressive de la chromatine qui normalement condense l'ADN. La perte de ce verrou entraîne l'expression aberrante de gènes permettant aux cellules de survivre à la chimiothérapie. Le but de ma thèse est de décortiquer les mécanismes permettant l'activation du programme de tolérance. Les découvertes sur les activateurs et répresseurs de ce programme permettront de proposer de nouvelles stratégies thérapeutiques afin d'empêcher la récurrence chez ces patientes. »

Le Prix Olga Sain/Comité de Paris de la Ligue contre le cancer est attribué au Dr Lina BENAJIBA.

Le Docteur Lina BENAJIBA est MCU-PH (Maître de Conférences des Universités - Praticien Hospitalier) à l'Université Paris Cité, responsable de l'équipe « Microenvironnement et épigénétique dans la leucémie aigüe myéloïde » à l'Institut de Recherche Saint-Louis à l'Hôpital Saint-Louis.

Lina Benajiba, grâce à sa double formation de médecin-chercheur, a réussi à construire une équipe d'une douzaine de personnes qui développe un programme de recherche très ambitieux axé sur la compréhension et le ciblage des mécanismes de dépendance des cellules leucémiques à leur microenvironnement tumoral. Nous espérons que ses recherches aboutiront dans les années à venir à de nouvelles stratégies thérapeutiques prometteuses pour améliorer le pronostic des patients atteints de LAM (leucémie aigüe myéloïde).

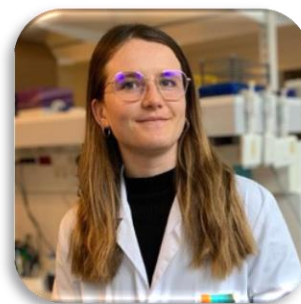
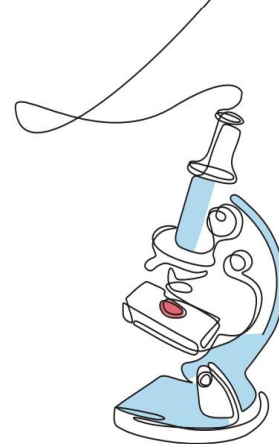

ACCOMPAGNER POUR AIDER



NOTRE COMBAT : ACCOMPAGNER LES PERSONNES MALADES AVANT, PENDANT ET APRÈS LA MALADIE

Parce que la maladie cancéreuse a des retentissements physiques, psychologiques, économiques et sociaux, le Comité de Paris, engagé quotidiennement aux côtés des patients, propose des services adaptés aux personnes malades et à leurs proches. Cet accompagnement vise à améliorer la prise en charge personnalisée et la qualité de vie pendant et après la maladie.

Pour répondre aux besoins des malades, tout au long de l'année 2023, le Comité de Paris a proposé de nombreux services gratuits aux malades et à leurs proches.

LE COMITÉ DE MALADES ET DE PROCHES DU COMITE DE PARIS

Le Comité de Malades et de Proches (CMP) est une force de propositions et de vigilance afin d'améliorer la qualité de vie, la qualité des soins des malades et la protection de leurs droits dans tous les domaines. Le CMP participe à la réflexion et à l'élaboration de documents et d'actions.

L'INFORMATION DES MALADES ET DE LEURS PROCHES

LE SERVICE TÉLÉPHONIQUE DE LA LIGUE

DES PROFESSIONNELS SONT À VOTRE ÉCOUTE
DU LUNDI AU VENDREDI DE 9H00 À 19H00
(SERVICE GRATUIT).

0 800 940 939 Services & appel
gratuits

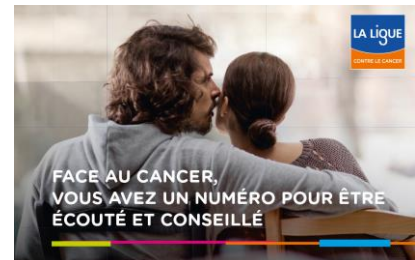

- ◊ ÉCOUTE ET SOUTIEN PSYCHOLOGIQUE
- ◊ CONSEILS POUR ACCÉDER À UNE ASSURANCE DE PRÊT
- ◊ PERMANENCE JURIDIQUE

ACCOMPAGNEMENT DU PARCOURS DE SOINS EN CANCÉROLOGIE (nouvelle activité 2023)

Lancé en janvier 2023, le dispositif d'accompagnement du parcours de soins en cancérologie a pour but d'informer et d'orienter les patients et leurs proches sur 3 volets principaux :

- 1. La compréhension du parcours médical :** comprendre le vocabulaire, les procédures hospitalières, les différentes étapes du traitement, aider à la préparation des rendez-vous médicaux et répondre aux questions.
- 2. L'aide au parcours administratif et social :** expliquer les démarches à entreprendre et orienter vers les professionnels compétents.
- 3. Présenter les services d'aide aux malades** et les soins de support de la Ligue et de ses partenaires.

Pour déployer ce projet, Lila et Mélanie forment un binôme efficace. Pour sa première année, le service a été contacté à 48 reprises.



ACCOMPAGNER POUR AIDER



LES AIDES SOCIALES

Les Commissions sociales mensuelles, pour accompagner les personnes fragilisées économiquement par la maladie, ont été maintenues.

LES AIDES FINANCIÈRES ET LA PERMANENCE SOCIALE (nouvelle activité 2023)

La Commission sociale attribue des secours financiers aux personnes économiquement fragilisées par la maladie, de façon ponctuelle et complémentaire aux dispositifs légaux ou pour pallier l'absence d'aides. Pour effectuer une demande d'aide, la personne ou son entourage prend contact avec un travailleur social qui va l'accompagner pour élaborer le dossier de demande auprès du Comité.

En septembre 2023, une nouvelle assistante sociale a été recrutée à temps plein pour remplacer Michèle Seailles partie à la retraite (présente 2 jours par semaine). Avec l'arrivée d'Eyram Sedjro, une permanence sociale a été ouverte pour évaluer la situation sociale des patients, informer sur les droits et les démarches et orienter vers les services compétents. Entre septembre et décembre, 85 entretiens ont été réalisés.

Contact : Eyram Sedjro, assistante sociale (01 45 00 97 68)

Pour l'année 2023, le montant des aides financières attribuées s'élève à 227 025€ pour 224 dossiers accordés et concerne principalement une aide à la vie quotidienne (82%) et une aide liée à la maladie et l'accès aux soins (13%).

LE DISPOSITIF D'AIDE AU RETOUR À DOMICILE

Il a pour but de faciliter les activités de la vie courante des personnes malades (l'aide à la toilette et à l'habillage, la préparation des repas, l'entretien du logement, l'aide aux déplacements ...) grâce à l'intervention d'une auxiliaire de vie sociale.

Comme pour les aides financières, pour effectuer une demande d'aide, la personne ou son entourage prend contact avec un travailleur social qui va l'accompagner pour élaborer le dossier de demande auprès du Comité.

Contact : Marie-Christine Conte, présente les jeudis (01 45 00 00 17)

Pour l'année 2023, le montant des aides attribuées s'élève à 70 207€ pour 74 dossiers accordés.

Ces 2 actions sont soutenues financièrement par :



**En 2023,
297 232€ pour soutenir 298 nouvelles familles**

ACCOMPAGNER POUR AIDER



DANS LES HÔPITAUX

LES ESPACES LIGUE

Les Espaces Ligue sont animés par des bénévoles formés qui proposent un soutien, une écoute et de l'information.

**9 Espaces Ligue et
4 MIS ou ERI pour
accueillir, informer,
soutenir et orienter les
personnes malades et
leurs proches**

LES ERI ET LES MIS

Également implantés en milieu hospitalier, les Espaces Rencontre information (ERI) et les Maisons Information Santé (MIS) sont des lieux dédiés situés dans l'hôpital, animés par un accompagnateur en santé, professionnel non soignant.

L'objectif de ces ERI et MIS (4 lieux à Paris) est de permettre aux patients et à leurs familles d'obtenir des informations complémentaires à celles qu'ils reçoivent des équipes médicales et soignantes.

à Paris :

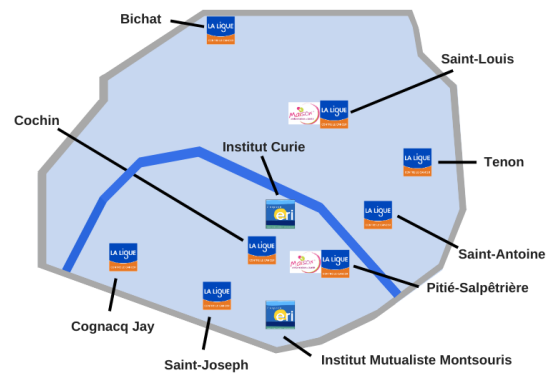

9 ESPACES LIGUE
2 ESPACES DE RENCONTRE ET D'INFORMATION (ERI)
2 MAISONS D'INFORMATION EN SANTÉ (MIS)



LES AIDES FINANCIÈRES ATTRIBUÉES À DES ÉTABLISSEMENTS DE SOINS

Après expertise des dossiers reçus:

Objet	Montants accordés	Etablissements
Humanisation « confort des malades »	149 215€	Bichat, Cochin, Croix Saint Simon, HEGP, Pitié-Salpêtrière, St Antoine, St Louis et Tenon
Equipements de diagnostic et de Traitements	205 825€	IMM, Cochin, Croix Saint Simon, Pitié-Salpêtrière, St Louis et Tenon

ACCOMPAGNER POUR AIDER

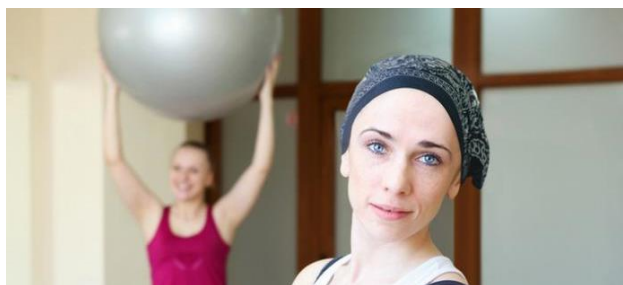

ACCOMPAGNEMENT EN SOINS DE SUPPORT, SOUTIEN MORAL ET BIEN-ÊTRE

Parce que la prise en charge d'un cancer ne s'arrête pas au traitement de la seule maladie, le Comité de Paris met en place des soins de support en proposant à la personne malade un accompagnement global pour améliorer la qualité de vie.



ACCOMPAGNEMENT DU PARCOURS DE SOINS EN CANCÉROLOGIE

Pour aider à la compréhension du parcours médical, aux démarches administratives et sociales.



SOUTIEN PSYCHOLOGIQUE

Groupes de parole de malades et/ou d'anciens malades et de proches
Visites à domicile



SPORTS ADAPTÉS

Activité physique et sportive adaptée et plongée pour les patients en cours de traitement et en rémission



SOINS SOCIO-ESTHÉTIQUE

Cycle de 2 séances : soin des mains et soin du visage



ATELIERS CHORALE



RETOUR A L'EMPLOI

Séances individuelles et ateliers collectifs



SÉJOURS DE VACANCES

Pour les jeunes malades de 7 ans à 25 ans



PARCOURS APRÈS CANCER

Bilan APA, bilans et consultations diététique et/ou psychologique

48 personnes ont bénéficié du parcours de soins après cancer

103 personnes ont bénéficié d'un soutien psychologique

30 personnes ont pratiqué de l'activité physique adaptée et de la plongée

42 personnes ont bénéficié de soins de socio-esthétique

35 personnes ont participé à la chorale

57 personnes ont bénéficié d'un coaching retour à l'emploi

47 jeunes malades ont participé à un séjour de vacances

266 personnes ont bénéficié du dispositif après cancer

926 personnes ont bénéficié de soins de support ou d'aide sociale
(contre 649 en 2022)

ACCOMPAGNER POUR AIDER



ACCOMPAGNEMENT EN SOINS DE SUPPORT, SOUTIEN MORAL ET BIEN-ÊTRE

– services gratuits

NOUVELLES ACTIVITÉS 2023 : SOCIO-ESTHÉTIQUE ET PLONGÉE

Une fois par mois, une psycho socio-esthéticienne anime un atelier de **SOCIO-ESTHÉTIQUE** pour les hommes et les femmes en cours de traitement. Un cycle de 2 séances est proposé : soin des mains puis soin du visage. 42 personnes ont participé à un atelier durant l'année.



En partenariat avec l'association Aquadémie Paris, la Ligue a pris en charge financièrement la formation 2023-2024 en **PLONGÉE** pour 4 personnes en cours de traitement. Au programme : des cours théoriques, des plongées dans la fosse de Villeneuve la Garenne et un séjour en mer pour réaliser le baptême de plongée.

Les **VISITES À DOMICILE** pour répondre aux besoins des malades et pour les personnes isolées ou fragilisées par la maladie. Ce service s'adresse aux personnes : trop souvent seul(e) chez elles, qui souhaitent soulager leurs proches, qui supportent un traitement pénible ou qui souhaitent parler à des personnes attentives et compréhensives. 9 personnes ont été visitées chaque semaine.



Les **GROUPES DE PAROLE** de malades et de proches sont des lieux d'écoute et d'échange où l'on peut s'exprimer librement et en toute confidentialité. Ils ont lieu une fois par mois et sont animés par une psychologue et un médecin. Les réunions se sont déroulées en présentiel ou en visioconférence. 94 personnes ont participé aux groupes de parole de malades, anciens malades ou de proches.

La **CHORALE** est ouverte aux personnes qui souhaitent se détendre et améliorer leur bien-être, rencontrer de nouvelles personnes et s'initier ou se perfectionner au chant. Les séances sont dirigées par une cheffe de chœur professionnelle, tous les mardis après-midi, en présentiel ou en distanciel. 35 choristes ont participé régulièrement.



Les bilans de **L'ACTIVITÉ PHYSIQUE ET SPORTIVE** ont lieu le jeudi après-midi. Les patients bénéficient d'un cycle de 12 semaines (24 séances) de sport adapté dans un gymnase du 13^{ème} arrondissement. Elles sont animées par une praticienne diplômée "Sport et cancer". 26 personnes ont participé au moins à une séance.

ACCOMPAGNER POUR AIDER



LES ACTIONS EN DIRECTION DES JEUNES MALADES



Le Comité de Paris a organisé 3 séjours de vacances pour des jeunes hospitalisés ou suivis dans des établissements franciliens :

- Une semaine de vacances au bord de la mer pour des enfants de 7 à 13 ans ;
- Un rallye nautique de 4 jours pour une vingtaine d'adolescents de 14 à 17 ans ;
- Un stage de voile pour les jeunes adultes de 18 à 25 ans sur 3 voiliers.

Cette action est soutenue financièrement par 



L'APRÈS-CANCER

LE RETOUR À L'EMPLOI APRÈS UN CANCER

Le Comité de Paris propose un service de coaching pour le retour à l'emploi, alliant séances individuelles et ateliers collectifs sur des thèmes liés à l'emploi et à la confiance en soi (gestion du stress et des émotions, ateliers socio-esthétiques, clarifier mes atouts et mes compétences, reprendre le travail après un cancer...).



57 personnes ont bénéficié d'un accompagnement individuel pour le retour à l'emploi

Cette action est soutenue financièrement par



BNP PARIBAS

PARCOURS DE SOINS APRÈS-CANCER



NOUVEAU: LE PARCOURS DE SOINS APRÈS TRAITEMENT D'UN CANCER

Vous avez terminé votre traitement « actif » de cancer depuis moins d'1 an ?
Sur prescription médicale, vous pouvez bénéficier gratuitement :

- Activité physique adaptée (bilan) 07/09
- Diététique (bilan, consultations) 07/09
- Psychologie (bilan, consultations)

Pour qui ?
✓ Tout patient atteint d'un cancer, avant fin son traitement « actif » depuis moins de 12 mois

Comment ?
✓ En prenant RDV avec votre médecin traitant ou votre oncologue pour obtenir une prescription de soins de supports
✓ En transmettant votre prescription à la structure de votre département



ACCÉDEZ À LA PRESCRIPTION EN LIGNE EN SCANNANT LE QR CODE

5 Comités franciliens (Paris, Essonne, Seine-Saint-Denis, Val-de-Marne et Val d'Oise), comme 31 autres Comités en France, ont été retenus par l'ARS pour préparer le déploiement du premier forfait de soins après cancer.

Sur prescription médicale, une enveloppe de 180€ est attribuée pour permettre à des patients qui ont terminé leur traitement « actif » (radiothérapie, chirurgie, chimiothérapie) depuis moins d'un an, de bénéficier gratuitement de soins de support :

- ✓ Un bilan d'activité physique réalisé par un professionnel de l'APA, un bilan psychologique, un bilan diététique ;
- ✓ Des consultations de suivi de diététique et/ou psychologie .

Le contenu du parcours est individualisé pour chaque personne en fonction des besoins identifiés par le médecin prescripteur.

Pour sa deuxième année d'activité, 266 patients ont bénéficié du dispositif.

Cette action est pilotée par 3 partenaires : Fondation Cognacq-Jay, Dac HumanEst et le Comité de Paris.

Elle est soutenue financièrement par



MOBILISER POUR AGIR

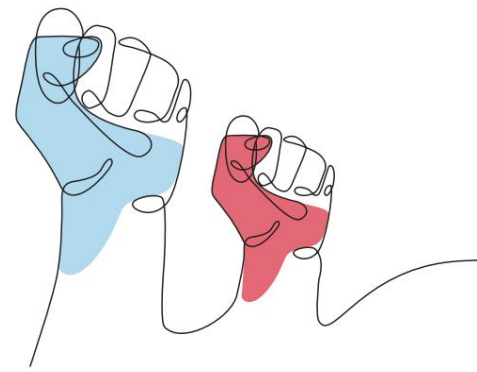

LE PLAIDOYER POUR LA DÉFENSE DES USAGERS

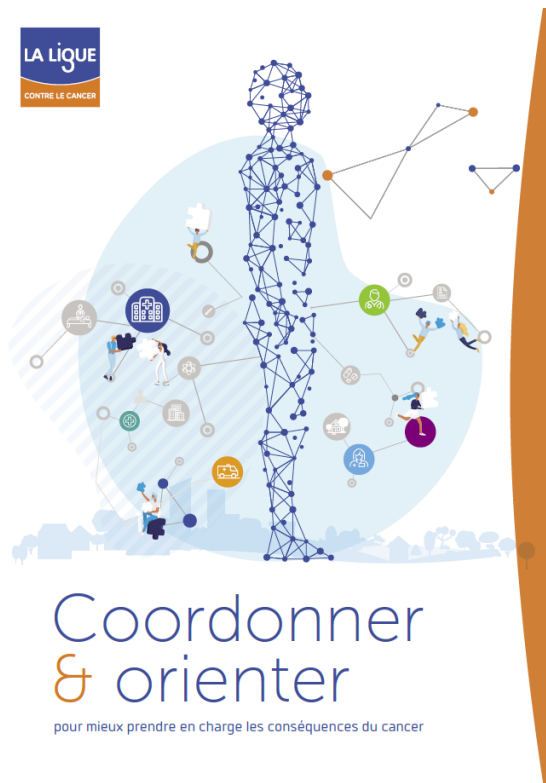

En 2023, nous avons relayé les plaidoyers nationaux de la Ligue sur les ruptures d'approvisionnement de certains médicaments, sur les difficultés d'accès aux soins, les retards de dépistage et la vaccination HPV. Nous collaborons aux actions de France Asss Santé Ile-de-France.

Par ailleurs, notre Comité est représenté dans les groupes de travail de l'ARS qui définissent les priorités de la stratégie nationale de lutte contre le cancer et dans celui qui les décline dans le projet régional de santé.



LA REPRÉSENTATION DANS LES INSTANCES

En 2023, nos représentants ont œuvré dans les Comités des usagers (CDU) des établissements de soins et au Conseil territorial de santé de Paris.

Nous sommes présents avec nos 12 représentants dans 11 établissements jusqu'en 2025.

- ✓ 7 établissements de l'AP-HP : Pitié- Salpêtrière, Bichat, Cochin, Saint-Louis, Lariboisière, HEGP, HAD ;
- ✓ 3 hôpitaux privés d'intérêt collectif : Croix Saint Simon/Diaconesses, Jean Jaurès, Institut mutualiste Montsouris ;
- ✓ 1 clinique : Saint Jean de Dieu.

Une représentante du Comité s'est engagé dans un Comité de protection des personnes dont la mission est de donner un avis préalable à toute recherche biomédicale.

Enfin, de nombreux bénévoles ont participé au Comité des patients pour la recherche clinique en relisant les notes d'information destinées aux malades susceptibles d'entrer dans un nouvel essai clinique.

12
représentants des
usagers dans 11
établissements

PRÉVENIR POUR PROTÉGER

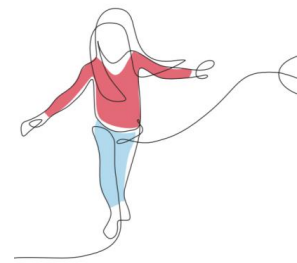

Parce que 40% des cancers sont évitables, la Ligue développe des actions de prévention et d'éducation à la santé en direction des jeunes et des publics les plus vulnérables. Elle sensibilise également à l'importance des dépistages. En modifiant certaines habitudes ou notre mode de vie, nous pouvons agir au quotidien.

LES ACTIONS EN MILIEU SCOLAIRE

Liée par une convention de partenariat au ministère de l'Éducation nationale, de l'Enseignement supérieur et de la Recherche, la Ligue est reconnue comme acteur majeur et engagé pour l'avenir et la santé de la jeunesse. Elle accompagne sur le terrain les acteurs éducatifs en leur proposant des actions et programmes pertinents.

Le Comité de Paris développe de nombreuses actions en milieu scolaire qui s'inscrivent dans le champ de la promotion de la santé et qui se déclinent autour de 3 axes complémentaires :

- apporter aux jeunes les informations nécessaires à leur protection ;
- leur permettre de développer des compétences personnelles, sociales et civiques ;
- développer leur regard critique vis-à-vis de l'environnement et de la société dans lesquels ils évoluent.

EN PRIMAIRE

LE DÉFI COLLECTIF DE CRÉATIONS ARTISTIQUES

Proposé aux classes de maternelle et du primaire, ce défi sensibilise les élèves à l'adoption de comportements favorables à la santé. Différents thèmes sont proposés: l'équilibre alimentaire, la prévention du risque solaire, la prévention du tabagisme...

Le défi 2022-2023 portait sur le thème de la qualité de l'air et s'intitulait : « La qualité de l'air, j'en fais mon affaire ! ». 420 élèves y ont participé, soit 20 classes qui ont réalisé une œuvre artistique collective. L'exposition de l'ensemble des œuvres et la remise des Prix aux classes lauréates se sont déroulées à la Cité des Sciences et de l'Industrie.

ATELIERS PLURITHÉMATIQUES ET COMPÉTENCES PSYCHOSOCIALES

Les compétences psycho-sociales sont définies par l'OMS comme étant « la capacité d'une personne à répondre avec efficacité aux exigences et aux épreuves de la vie quotidienne ». Leur développement permet de diminuer les conduites à risque et d'améliorer le climat scolaire.

Nous avons mené, dans le cadre du projet PRODIGES, piloté par la Ville de Paris, des séances sur les temps scolaire et périscolaire à l'école Félix Faure dans le 15e, ce qui représente 161 élèves sensibilisés et 4 animateurs formés.

LES EXPOSITIONS

Nous utilisons nos expositions « Plaisir et Vitamines », « Bien dans mes baskets » et « 1,2,3 sommeil » lors des séances de création de l'agenda scolaire et de la mise en place d'ateliers pluri-thématiques en milieu scolaire ou périscolaire.

Des interventions sur le sommeil ont permis de sensibiliser 145 élèves.

Par ailleurs, les 3 expositions ont également été remises aux animateurs des centres de loisirs du 18^{ème} arrondissement dans le cadre de la formation sur 8 demi-journées organisée en lien avec la Cité éducative afin de proposer des ateliers autour de la santé sur le temps périscolaire.

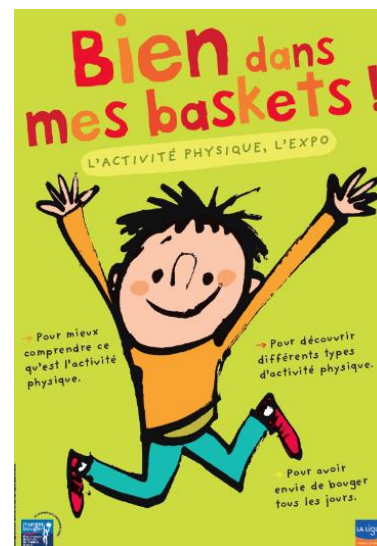

16 000 agendas
offerts aux élèves de
CM2

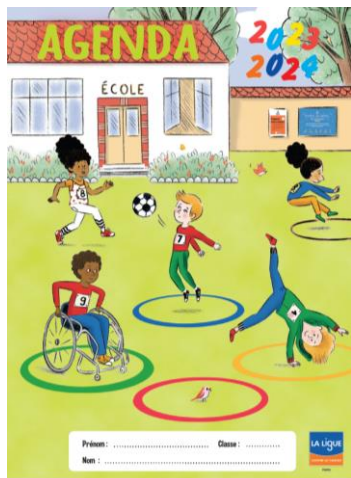

Le site lig-up.net
pour les élèves et les
enseignants

DANS LE SECONDAIRE

EXPLO'TABAC

Explorant 9 thématiques déclinées en 27 ateliers ludiques et interactifs, nos interventions Explo'Tabac visent à faire réfléchir collectivement les élèves de 9 à 13 ans à la question du tabac à les amener à résister aux pressions.

En 2023, 1 341 élèves ont été sensibilisés, soit 53 classes de 6^{ème} et de 5^{ème}.

La majorité des élèves jugent l'intervention « intéressante » (48%) ou « très intéressante » (36%). 74% des élèves déclarent se sentir mieux préparés à dire « non » à la cigarette si on venait à leur en proposer. Enfin, 75% des élèves déclarent connaître la puff et parmi eux, 15% disent l'avoir déjà essayée.

ESCAPE TABAC

Le Comité a créé un escape game « Escape tabac » en format jeu de cartes afin de sensibiliser les jeunes à l'arrêt du tabac.

En 2023, 1632 élèves ont participé à ce jeu et au débriefing, soit 67 classes de troisième et de lycées.

CONFÉRENCES-DÉBATS

Le Comité de Paris propose des séances d'information-débat animées par des médecins bénévoles et des étudiants en 3^{ème} année de médecine. Ces séances ont pour objectif d'informer les jeunes sur les moyens de diminuer les risques de cancers afin qu'ils puissent adopter des comportements favorables à leur santé.

En 2023, le Comité a organisé 18 conférences-débats auprès de 400 élèves de la 4^{ème} à la terminale.

3 373 élèves sensibilisés de la 6^{ème} à la terminale

PRÉVENIR POUR PROTÉGER

L'AGENDA SCOLAIRE

L'agenda scolaire est porteur de messages de prévention pluri-thématiques : alimentation, activité physique, tabac et autres dépendances, soleil, sommeil et sécurité (en Essonne et Val-d'Oise).

Sa conception est coordonnée au niveau de la région Ile-de-France, avec la participation des Comités 75, 78, 91, 93, 94 et 95.

Son objectif est d'amener les enfants de CM2 à réfléchir aux moyens de préserver leur santé. Cette action s'inscrit dans une démarche participative : les enfants créent eux-mêmes les messages de prévention et les illustrations à la suite d'animations qui leur sont proposées, ou de façon autonome dans le cadre d'un concours de dessins. 265 élèves ont participé à la création de l'agenda.

Il a été distribué à 16 000 élèves de CM2 le jour de la rentrée. Il permet également de développer l'éducation à la santé en classe et de faire le lien entre l'école et la maison.

Action soutenue financièrement par



ile de France

1 341 élèves ont
participé à des
ateliers
Explo'Tabac

1 632 lycéens ont
participé à des
ateliers sur le
tabac

400 lycéens ont
participé à des
conférences-
débats

PRÉVENIR POUR PROTÉGER

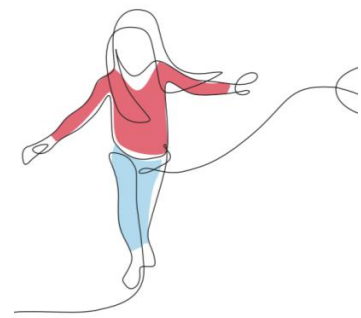

TABADO

En 2023, 4 Comités d'Ile-de-France ont mis en place le programme TABADO dans 15 lycées professionnels ou CFA franciliens grâce à un financement de l'INCA.

L'objectif de TABADO est de favoriser l'accompagnement au sevrage tabagique des lycéens professionnels et apprentis.

Le programme comprend 3 étapes : une réunion d'information sur le tabagisme auprès de l'ensemble des élèves et pour les fumeurs, une consultation avec un tabacologue suivie de séances en groupe dans un objectif de renforcement des motivations à l'arrêt.

Au Comité de Paris, le programme a été mis en place dans 4 lycées professionnels. 701 élèves ont participé à une séance d'information et 31 élèves ont bénéficié d'un suivi d'aide au sevrage tabagique avec une tabacologue.

4 établissements
701 élèves informés
54 réunions
14 stands
31 inscrits
130 consultations

AUTRES ACTIONS DE PRÉVENTION DU TABAGISME ESPACES SANS TABAC

Le Comité de Paris, grâce notamment à un financement de l'ARS, développe des Espaces sans tabac en partenariat avec certaines mairies de Paris, dans des parcs et aux abords des écoles. En 2023, le Comité de Paris a mis en place 251 nouveaux Espaces, notamment aux abords des écoles. La Mairie du 15^{ème} a souhaité en développer aux abords de toutes ses structures accueillant des enfants et de ses équipements sportifs. Par ailleurs, le 1^{er} complexe sportif sans tabac a été inauguré dans le 13^{ème} arrondissement.

L'objectif des Espaces sans tabac est de dénormaliser le tabagisme, encore perçu comme un acte banal s'inscrivant dans la vie quotidienne et de protéger les plus jeunes en limitant leur exposition au tabac.

Sur 408
Espaces sans tabac,
251 ont été
inaugurés en 2023

MOIS SANS TABAC

En 2023, a eu lieu la huitième édition du « Mois sans tabac » mis en place par Santé Publique France.

En Ile-de-France, 6 organismes (les Comités d'Ile-de-France de la Ligue contre le cancer, Addictions France, la Fondation du Souffle, le RESPADD, la Fédération Addiction et le CRIPS Ile-De-France), se sont mobilisés autour du « Mois sans tabac » piloté et financé par l'ARS Ile-de-France, avec le soutien de l'Assurance maladie.

Mois sans tabac est coordonné par l'ambassadrice régionale recrutée par notre Comité.

Un site internet moisanstabac-idf.com et des formations sont proposés à destination des partenaires franciliens.

A Paris, 34 actions de terrain ont été menées par le Comité de Paris dans des hôpitaux, dans des entreprises, dans des centres sociaux, dans un centre d'hébergement et dans une prison.

Un accompagnement au sevrage tabagique a été initié auprès de publics en situation de vulnérabilité, notamment au SAMU social.

Du 25 octobre au 30 novembre 2023, l'Escape (game) Tabac en salle a été installé au sein de la Cité de la Santé. 33 sessions ont permis de sensibiliser 155 personnes.



22 sessions de
formation auprès de
227 professionnels

Compte LinkedIn
638 membres

34 actions
508 personnes
sensibilisées

33 sessions Escape
tabac auprès de 155
personnes

PRÉVENIR POUR PROTÉGER

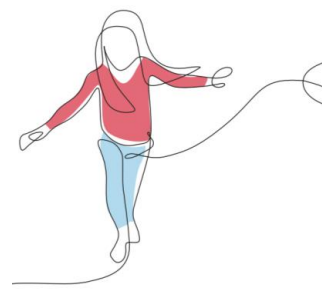

DRY JANUARY et PRÉVENTION ALCOOL

La consommation d'alcool constitue le 2ème facteur de risque de cancer évitable et entraîne plus de 41 000 décès par an en France dont 16 000 par cancers.

Face à ces chiffres, le Comité a décidé de relayer la campagne Dry January, le Défi de janvier, qui invite les personnes à faire une pause dans leur consommation d'alcool. Par ailleurs, il a animé des stands en entreprise avec proposition de cocktails sans alcool.

Par ailleurs, l'équipe prévention du Comité de Paris a créé « Soirée Fluo », un escape game pour sensibiliser les jeunes à la réduction des risques liés à la consommation d'alcool en soirée. En 2023, 184 personnes ont pu participer au jeu.



41 sessions d'Escape game, 184 personnes sensibilisées

PRÉVENTION AUPRÈS DES PUBLICS VULNÉRABLES

Mener des actions de sensibilisation auprès des publics vulnérables demeure une priorité des Comités franciliens, notamment durant cette période qui a vu s'accroître les inégalités sociales.

Le Comité de Paris a développé les actions au plus près de ces publics, jeunes et adultes, en multipliant les actions d'«aller vers» et en renforçant les collaborations avec les associations dans les quartiers politique de la ville, avec les missions locales, les résidences sociales ou les foyers de jeunes travailleurs. Ainsi, le Comité a mené des actions ciblées sur les thèmes de l'alimentation, du tabac, du soleil et des dépistages des cancers...

Comme chaque année, le Comité était également présent à Paris Plage, au bassin de la Villette. En 2023, 520 personnes, dont 343 enfants, sont venus sur notre stand pour aborder divers thématiques de santé.

Il a également participé à différentes manifestations organisées par la Ville de Paris, notamment auprès des enfants des centres de loisirs : « Bouger-malins » (198 enfants), « été de la Roquette » (50 enfants), « Village sportif Jules Noël » (56 enfants).

824 personnes sensibilisées, en particulier dans les quartiers Politique de la ville



PRÉVENIR POUR PROTÉGER

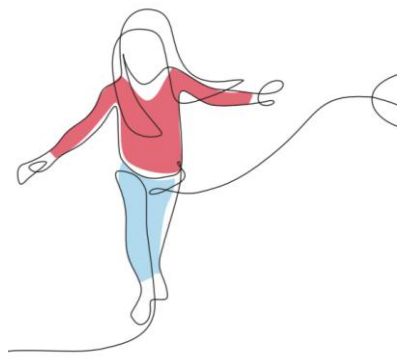

LES DÉPISTAGES

Le Comité a poursuivi sa collaboration avec le CRCDC - site Paris et la CPAM de Paris pour la promotion des dépistages du cancer colorectal et des cancers du sein et du col de l'utérus. Par ailleurs, Alain Bourguignat, administrateur au Comité 93, est également administrateur au CRCDC IDF où il représente les Comités franciliens.

En 2023, 30 actions ont été menées dans le cadre de Mars bleu et notamment une expérience pilote menées avec des pharmaciens de la CPTS19.

La mobilisation a été sans précédent pour Octobre rose. 53 actions ont pu être mises en place.

Le Comité s'efforce de proposer des actions territorialisées, tout au long de l'année, en ciblant les quartiers où les taux de participation sont les plus faibles.

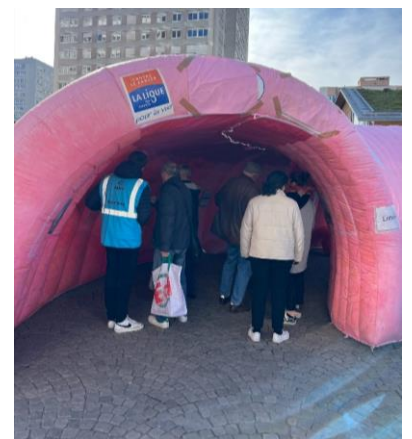

30 actions « Mars bleu »

53 actions « Octobre rose »

2 600 personnes sensibilisées sur les 3 dépistages

LA VACCINATION contre le papillomavirus

En mars 2023, le Président de la République a annoncé le lancement, dès la rentrée scolaire 2023-2024, d'une campagne de vaccination généralisée, pour tous les élèves en classe de 5e.

Afin d'assurer la couverture vaccinale la plus importante possible chez les élèves parisiens, tout en prenant en compte les inégalités de santé, le Comité de Paris s'est associé à l'Académie de Paris, à l'ARS et à la Ville de Paris.

Il a organisé, le 29 juin 2023 une formation pour toutes les infirmières et médecins scolaires, animée par le Dr Le Bras, administrateur du Comité. Près de 200 personnes y ont participé.

Afin de sensibiliser les élèves de 5ème, il a créé le jeu « Défi HPV », permettant de comprendre les enjeux de cette vaccination pour se protéger et protéger les autres de cancers.

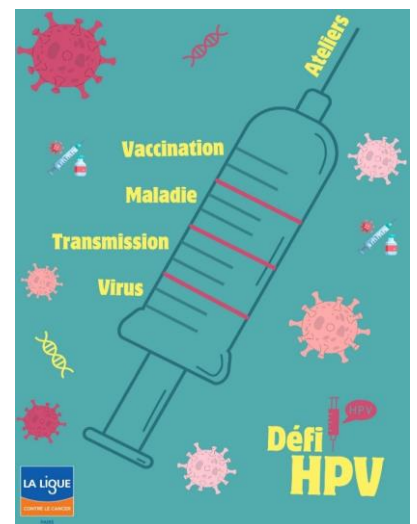

L'EXPO CANCERS

Le Comité de Paris était partenaire de l'exposition « Cancers » qui s'est tenue du 6 septembre 2022 au 8 août 2023 à la Cité des sciences et de l'industrie.

Il a participé à cette occasion aux 3 journées de l'innovation en santé qui ont permis de sensibiliser 760 personnes. Par ailleurs, il animait un stand au sein de l'exposition à chaque période de vacances scolaires.



PRÉVENIR POUR PROTÉGER

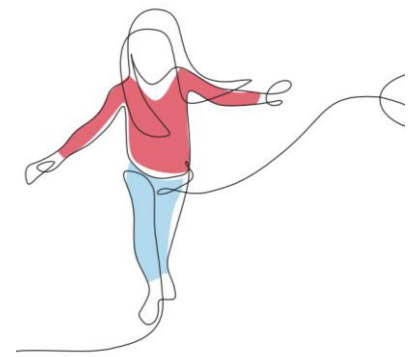

LE SERVICE SANITAIRE

Le service sanitaire, initié en 2018 pour les étudiants en santé, a pour objectif de former les futurs professionnels de santé aux enjeux de la prévention par la participation à la réalisation d'actions concrètes de prévention auprès de publics identifiés comme prioritaires. Ils interviennent dans des établissements scolaires, lieux de vie, entreprises sur des thèmes de santé publique.

En 2022-2023, le Comité a accueilli 34 étudiants :

- 24 étudiants en 3ème année de médecine à Sorbonne Université
- 10 étudiants en 2 année à l'IFSI des Diaconesses

Tout au long de l'année, le Comité a proposé un programme de formations permettant aux étudiants de participer aux actions de terrain :

- Les dépistages des cancers
- Les bases de la tabacologie et de l'approche motivationnelle
- Formation aux outils Explo'tabac et Escape Tabac
- Conférence sur la nutrition et l'activité physique
- Escape game
- Visite guidée de l'exposition « Cancers » de la Cité des sciences

Au total, les étudiants ont réalisé 1 800 heures de service sanitaire au bénéfice de nos actions de prévention et de promotion des dépistages.

Ils sont intervenus dans des établissements scolaires, sur des lieux grand public, notamment dans les quartiers « politique de la ville », dans des foyers ou des associations oeuvrant dans le champ de la précarité, dans des hôpitaux mais également dans des entreprises.

FORMATION DES ANIMATEURS DU PERISCOLAIRE

La Cité éducative du 18ème arrondissement s'est rapprochée du Comité de Paris de la Ligue contre le cancer afin de répondre à l'un de ses objectifs : « faciliter la réussite scolaire des élèves en favorisant leur bien-être et leur santé. »

8 demi-journées de formation ont été organisées auprès d'une dizaine d'animateurs volontaires de l'arrondissement. Chaque séquence était dédiée à une thématique de santé (Alimentation, activité physique, sommeil, soleil, tabac...) et proposait des ateliers ludiques et des outils pédagogiques.

Les dernières séances avaient pour finalité de co-construire un programme autour de la santé à proposer aux enfants des écoles élémentaires dans le cadre des ateliers périscolaires.



**34 étudiants en
service sanitaire**

**1 800 heures
d'actions de
terrain**

**10 animateurs
de centres de
loisirs formés**

COMMUNICATION



COLLOQUE SCIENTIFIQUE

Le Comité de Paris organise chaque année un colloque afin d'informer le grand public sur un sujet majeur de la lutte contre le cancer.

En 2023, le Colloque « La radiothérapie moderne des cancers » s'est déroulé le samedi 15 avril à l'Institut Océanographique. Il a permis de rassembler 130 personnes. Les vidéos des interventions du Colloque ont été vues 260 fois.

Grâce aux entreprises partenaires, 30 000€ ont été récoltés et affectés à un programme de recherche.

Il est possible de voir ou revoir ce colloque en intégralité et par intervention sur notre chaîne Youtube : Comité de Paris Ligue contre le cancer.  YouTube



CONCERT AU PROFIT DE LA RECHERCHE CONTRE LE CANCER

LUNDI
20
MARS
2023
20h

**SIRBA
OCTET**

Nouveau spectacle
SIRBA OCTET & BALALAÏKA
ARTISTE INVITÉ :
ALEXEE BERGONOV
BALALAÏKA
35€ la place

Magnifique Salon de l'Hôtel de Ville de Paris
3 rue Lobau, Paris 4ème

INFO & RÉSERVATION

cd75@ligue-cancer.net - 01 45 00 99 18
En ligne sur Helloasso & fnacc.com
Vente sur place dès 19h

CONCERT À L'HÔTEL DE VILLE

Le traditionnel concert à l'Hôtel de Ville de Paris s'est tenu le 20 mars dans la somptueuse salle des Fêtes de la Mairie de Paris.

Le groupe Sirba Octet, accompagnés de balalaïka, a proposé son nouveau programme, Sirbalalaïka, symbole musical de Russie.

L'édition 2023 a rassemblé 345 personnes. Cet événement nous a permis de récolter 12 575€ pour financer un programme de recherche.

LE GALA DE L'ESPOIR

Le 27 novembre, le Comité de Paris organisait la 29ème édition du Gala de l'Espoir au théâtre des Champs-Élysées.

C'est l'Orchestre Symphonique de la Garde Républicaine dirigé par le Colonel François Boulanger et Bohdan Luts, violoniste et lauréat du Concours Long-Thibaud, qui nous ont offert un magnifique concert.

Placé sous le Haut Patronage de Monsieur Aurélien Rousseau, Ministre de la Santé et de la Prévention et sous la présidence de Madame Roselyne Bachelot-Narquin, le Gala de l'Espoir a permis, grâce aux généreux partenaires, de recueillir 84 702€ pour financer plusieurs équipes de recherche reconnues pour la qualité de leurs travaux.



COMMUNICATION

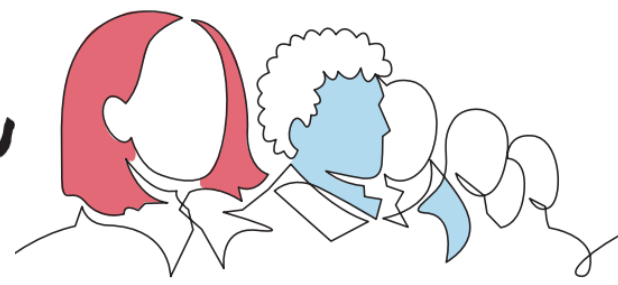

LA LETTRE « VIVRE » DU COMITÉ

La Ligue nationale publie un magazine « Vivre » qui présente de grands dossiers sur le cancer et les actions nationales.

En complément de ce magazine et pour mieux informer nos donateurs des actions menées à Paris grâce à leur générosité, le Comité de Paris édite deux fois par an (janvier et juillet), en 10 000 exemplaires, la lettre « Vivre ».

Cette lettre est diffusée aux donateurs, aux bénévoles, aux partenaires institutionnels.

LA COURSE ODYSSEA

Odyssea organise 10 courses en France en faveur de la recherche contre le cancer du sein. Durant l'opération Octobre Rose, le Comité de Paris s'est mobilisé en participant à la course avec un groupe de coureurs et de marcheurs.

21 personnes ont participé à la marche ou à la course de 5 kms dont des bénévoles, des salariés et des personnes accompagnées dans le cadre du parcours après cancer.



NOS ENTREPRISES PARTENAIRES

Durant l'opération Octobre Rose, de nombreux partenariats ont été menés. Des partenariats nationaux : KIABI a organisé des collectes dans le cadre d'octobre rose ; Leclerc a organisé une opération d'arrondi sur TPE.

Le Comité de Paris a aussi été partenaire de petites, moyennes ou grandes entreprises, souhaitant porter un message autour du cancer du sein et organiser des collectes.

En 2023, 8 partenariats ont été signés et 16 collectes de dons organisées. Au total, 91 063€ ont été collectés, avec des montants allant de 200€ à 30 000€.

LE PROJET VIDÉOS

Le Comité de Paris présente une grande diversité d'actions dans le cadre de ses 4 missions et souhaite améliorer sa visibilité, auprès du grand public, des entreprises comme des personnes malades qui peuvent bénéficier de nos soins de support. La promotion de ces vidéos sur les réseaux sociaux a continué en 2023.

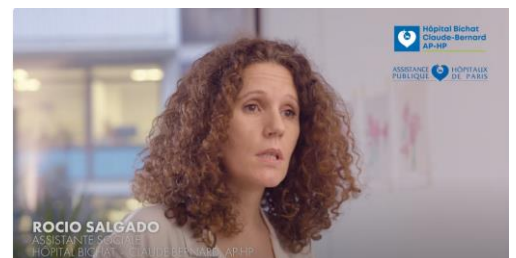

COMMUNICATION

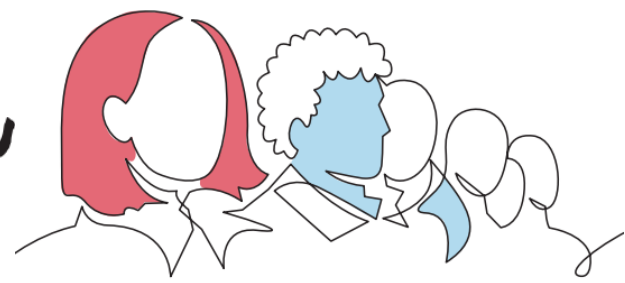

Nouveau site internet en ligne !

Nouveau « site internet »

Après plus d'un an de travail collaboratif, la Ligue a lancé son nouveau site internet. Un site largement remanié et simplifié qui permet de se concentrer sur l'essentiel des informations dont les patients et le grand public ont besoin.

Deux parcours identifiés "Patients" et "Aidants", spécialement pensés pour être toujours plus proches des bénéficiaires.

Avec un confort visuel de navigation, des couleurs assignées aux 4 missions de la Ligue (accompagnement, recherche, prévention et démocratie en santé), la promesse de rendre le site plus accessible est respectée.



LIG'ENTREPRISES

En 2023, les Comités ont mené le projet Lig'Entreprises qui a un double objectif :

- ✓ changer le regard porté sur le cancer en entreprise, en sensibilisant les collaborateurs aux implications de la maladie et à ses répercussions éventuelles sur l'emploi ;
- ✓ déployer des actions de prévention et de promotion des dépistages.

A Paris, 35 entreprises ont organisé 60 interventions :

- ✓ 8 actions en retour et maintien dans l'emploi ;
- ✓ 52 actions de prévention et de promotion des dépistages.



Partenariats nationaux - Malakoff Humanis, Mutuelle Générale et BPCE

2023 est la troisième et dernière année de mise en œuvre du partenariat national avec Malakoff Humanis, axé sur le retour à l'emploi. 2 interventions ont été réalisées et 1 800€ ont été récoltés.

Le Comité est également intervenu dans le cadre des partenariats nationaux avec la Mutuelle Générale et la BPCE Mutuelle, axés sur la prévention :

- 2 interventions pour la Mutuelle Générale ;
- 3 interventions pour la BPCE Mutuelle.

Le Comité de Paris est intervenu dans 35 entreprises et 60 interventions ont été organisées et ont rapporté 26 880€.

COMMUNICATION



Le Comité de Paris remercie :



ANNE FONTAINE



PERSPECTIVES

Chers Bénévoles, Donateurs, Salariés, Services Civiques, Administrateurs,

Le Comité de Paris de la Ligue contre le cancer vous remercie vivement pour votre investissement et votre coopération tout au long de cette année.

L'année 2023 a été marquée par une mobilisation croissante de tous, ce qui prouve l'attachement à la lutte et à la Ligue contre le cancer. Nous avons consolidé nos engagements dans les missions qui sont les nôtres en :

- Augmentant nos financements pour la recherche avec 53 projets :
 - 32 subventions annuelles ; 10 équipes labellisées ; 9 bourses doctorales ; 1 projet 'Douleurs et Cancers' ; 1 projet 'Enfants, adolescents et Cancer'
- Poursuivant et développant notre offre pour les malades et les aidants qui les soutiennent au quotidien :
 - 3 Séjours de vacances pour les enfants
 - Séances de coaching ; Soins de support ; Chorale ; Séances de sport adapté et plongée sous-marine
 - Soutien psychologique individuel, aide aux démarches administratives et aides financières
- Multipliant les actions de prévention et la promotion des dépistages auprès de tout public :
 - Dans les établissements scolaires ; dans les lieux publics ; dans les entreprises
 - En partenariat avec les collectivités
- Finançant l'achat de matériels innovants et d'équipements de confort.
- Mobilisant la société et améliorant les politiques de santé
 - Pour une meilleure prise en charge des malades au sein des services hospitaliers
 - Pour défendre les intérêts des malades auprès des autorités compétentes.

L'année 2024 sera principalement marquée par la création d'un espace accueillant et chaleureux dédié aux patients et à leur famille. La Maison de La Ligue sera plus spacieuse, plus accessible et nous permettra :

- De développer les soins de support actuels
- De proposer un entretien d'accueil pour chaque nouveau patient
- De développer le soutien psychologique et l'accompagnement social individuel
- De s'engager avec les patients et leurs proches sur des parcours structurés d'accompagnement.
- De développer de nouvelles activités aujourd'hui impossibles faute d'espace.

Nous avons souhaité être dans le Nord de Paris afin de nous rapprocher d'un public plus précaire et n'ayant pas accès aux soins de support actuels. Nous envisageons aussi de proposer notre offre aux habitants de la petite couronne de Seine-Saint-Denis en partenariat avec le Comité de la Ligue du 93.

Même si nous progressons, chaque année un peu plus, la lutte contre le cancer nécessite toujours la mobilisation de tous. Nous pouvons être fiers de ce que nous accomplissons, tous ensemble, chaque année pour cette grande cause.

Au nom du Comité de Paris, je vous remercie vivement.

Michel GRATESAC
Secrétaire Général



Crédits Illustrations

Couverture : AdobeStock/OneLineStock.com, pp. 1-2 ; pp. 7-10 ; pp. 12-15 ; pp 19-20 : IStock/Tetiana Garkusha, p. 11 : IStock/svetolk,, pp. 3-6 : IStock/natala krechetova, p. 16 : Adobe Stock/samuii.

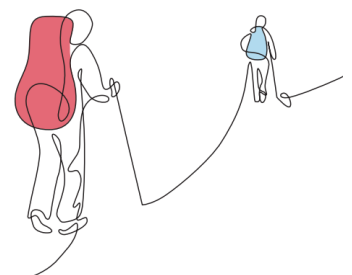

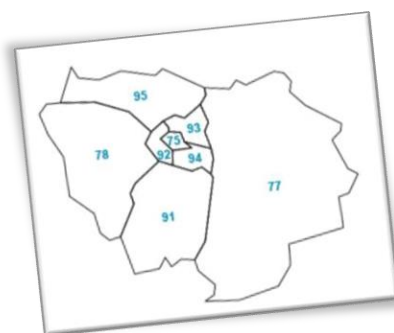

Les Comités d'Ile-de-France de la Ligue contre le cancer

→ Comité de Paris (75)

89 bd Auguste Blanqui

75013 Paris

Tél. : 01 45 00 00 17

www.ligue-cancer.net/cd75

→ Comité des Hauts-de-Seine (92)

3 avenue Paul Doumer

92500 Rueil Malmaison

Tél. : 01 55 69 18 18

www.liguecancer92.org

→ Comité de Seine et Marne (77)

8 rue de l'Industrie

77000 Melun

Tél. : 01 64 37 28 13

www.ligue-cancer.net/cd77

→ Comité de Seine-Saint-Denis (93)

10 av. JF Kennedy, BP 185

93351 Le Bourget Cedex

Tél. : 01 48 35 17 01

www.ligue-cancer.net/cd93

→ Comité des Yvelines (78)

80 bis Avenue du Général Leclerc

78220 Viroflay

Tél. : 01 39 50 24 51

www.liguecancer.net/cd78

Comité du Val-de-Marne (94)

1 rue de Paris

94000 Créteil

Tél. : 01 48 99 48 97

www.ligue-cancer.net/cd94

→ Comité de l'Essonne (91)

Centre Hospitalier de Bligny

91640 Briis-sous-Forges

Tél. : 01 64 90 88 88

www.ligue-cancer.net/cd91

→ Comité du Val d'Oise (95)

2 bd Jean Allemane,

95100 Argenteuil

Tél. : 01 39 47 16 16

www.ligue-cancer.net/cd95

