PROCES-VERBAL DE L'ASSEMBLEE GENERALE ORDINAIRE

DU 05 MAI 2026

DU COMITE D'EURE ET LOIR DE LA LIGUE CONTRE LE CANCER

RAPPORT MORAL ET BILAN FINANCIER

MEMBRES du CA PRESENTS :

- Mme Claude **ESCHMANN** – Présidente
- Mme Christel **PUCHE** – Trésorière
- M Patrick **DALL'OLMO** – Secrétaire général
- Mme Annick **CHOPIN**
- Mme Lydia **SCH0EPFERT**

MEMBRES du CA EXCUSES AVEC POUVOIR :

- **Sans objet**

MEMBRES du CA EXCUSES SANS POUVOIR :

- Mme Cindy **TRINH**
- Mme Marie-Christine **ROBILLARD**
- M Patrick **PETIT –** Vice-Président
- M Philippe **BUFFA**

ASSISTAIENT EGALEMENT :

- 24 personnes ; voir liste de présence

Mme Claude ESCHMANN, Présidente, souhaite la bienvenue aux membres présents et rappelle que chaque adhérent a été informé par voie de presse dans l'Echo républicain et a reçu une convocation individuelle par messagerie électronique.

Elle propose à l'Assemblée de nommer :

- Secrétaire de séance Patrick DALL'OLMO.
- Scrutateur Mme Annick CHOPIN

Un grand merci à tous les bénévoles qui se dévouent tout au long de l'année et merci à nos Adhérents qui nous permettent de mener à bien nos actions

1. APPROBATION DU PROCES VERBAL DE L'ASSEMBLEE GENERALE DU 29 AVRIL 2025

Aucune observation n'a été formulée aussi bien lors de la réception du procès-verbal qu'au cours de la présente Assemblée.

◢ Le PV de l'AG du 29 avril 2025 est approuvé à l'unanimité

2. NOTRE VOCATION

La vocation du Comité départemental de la Ligue est de lutter contre les cancers et toutes leurs conséquences. La Ligue contre le cancer est la seule organisation non gouvernementale sur le territoire national qui agit sur l'ensemble des domaines décrits ci-après, dans la lutte contre les cancers.
Le Comité départemental de l'Eure et Loir est une association membre de La Ligue contre le cancer. Il contribue à assurer une présence sur tout le territoire national, en métropole et en Outre-Mer.
Le Comité départemental de l'Eure et Loir est quasiment financé que par la générosité du public. Ceci garantit son indépendance tant vis-à-vis des pouvoirs publics que d'acteurs privés intervenant notamment dans le domaine de la santé.
Il réalise et/ou fait réaliser des actions entrant dans la lutte contre les cancers. Ses travaux sont conduits par des salariés et des bénévoles. Ils interviennent dans les domaines administratifs, comptables et dans les missions sociales de la Ligue.
Les membres du Conseil d'administration sont tous bénévoles.

Notre Comité d'Eure et Loir continue de développer ses 4 missions :

- PREVENIR POUR PROTEGER. La prévention et la promotion des dépistages
- ACCOMPAGNER POUR AIDER. Les actions pour les Malades d'Eure et Loir et les aides financières pour améliorer un quotidien fragilisé.
- CHERCHER POUR GUERIR. La recherche Régionale et Nationale.
- MOBILISER POUR AGIR Porter la voix des usagers du système de santé auprès des pouvoirs publics, et assurer la défense de leurs droits

Nous voulons :

- Replacer le malade au centre de la lutte contre le cancer.
- Rompre son isolement.
- Faciliter sa réinsertion.
- Lutter contre l'exclusion.
- Améliorer sa qualité de vie ainsi que celle de ses proches.
- Faire de la lutte contre le cancer un enjeu de société.
- Réunir les aspects sanitaires, économiques et sociaux.

3. GOUVERNANCE

Le Comité d'Eure et Loir est dirigé par un Conseil d'Administration composé de bénévoles élus par l'Assemblée Générale des adhérents. A ce jour, le Conseil d'administration est composé de :

- Claude ESCHMANN : Présidente,
- Patrick PETIT : Vice-Président,
- Christel PUCHE : Trésorière
- Patrick DALL'OLMO : Secrétaire Général
- Annick CHOPIN
- Marie-Christine ROBILLARD
- Cindy TRINH
- Lydia SCH0EPFERT
- Philippe BUFFA

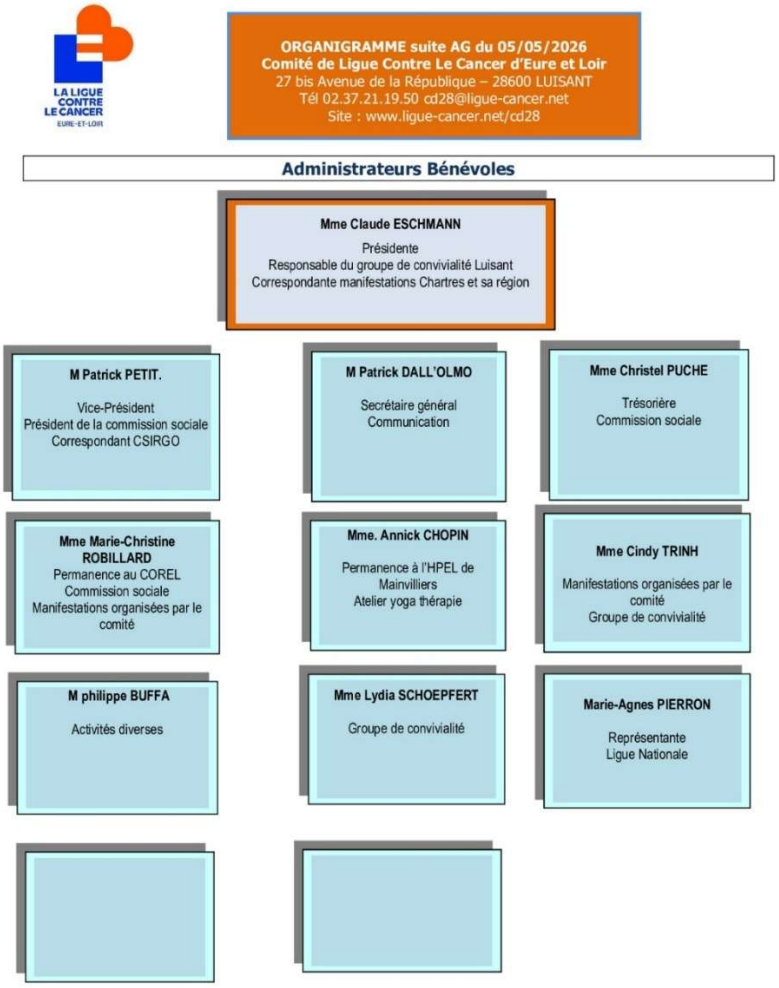

4. ORGANES DE FONCTIONNEMENT DU COMITE

Assemblée Générale

Mme Claude ESCHMANN – Présidente du Comité rappelle que l'Assemblée Générale annuelle est l'occasion de faire le point sur l'action du Comité Départemental de la Ligue Contre le Cancer.
Ses Adhérents valident les comptes et les actions du Comité d'Eure et Loir.
L'Assemblée Générale rend compte de son activité et des résultats financiers, afin de recevoir quitus de sa gestion.
L'Assemblée Générale réunit tous les Adhérents de La Ligue, qui en 2025 étaient 1 524. En 2024 le nombre d'adhérents s'élevait à 1 318 et en 2023 à 1 309.

Conseil d'Administration

Le Conseil s'est réuni cinq fois ;

24 janvier 2025

- Approbation du procès-verbal du CA du 02 décembre 2024
- Examen de l'ensemble des conventions soins de support et de bien être pour l'année 2025
- Dons du laboratoire Garnier – Groupe l'Oréal
- Coûts des agendas scolaires,
- Affectation des fonds provenant d'une assurance vie
- Prévisions des manifestations 2025

.

28 mars 2025

- Approbation du procès-verbal de la réunion du CA du 24 janvier 2025
- Arrêté des comptes clos au 31.12.2024 en présence du Commissaire aux comptes
- Proposition d'affectation du résultat en réserves générales ou pour missions sociales
- Examen des mandats des administrateurs (pièce jointe organigramme et suivi des mandats)
- Préparation de l'ordre du jour et de la convocation de l'AG du 29 avril 2025
- Rapport moral, examen des résolutions présentées en AG et des objectifs 2025
- Point financier du comité à fin mars (trésorerie, legs, quêtes décès, …)
- Bilan 2024 du secours au malades par la commission sociale.
- Autorisation de signature de la lettre de mission du cabinet comptable.
- Achat de tee-shirts floqués « la Marquise en rose « marche octobre rose 2025 «ville de Maintenon »
- Examen de subvention pour les associations

16 mai 2025

- Approbation du procès-verbal du CA du 28 mars 2025
- Rappel des règles de fonctionnement du comité
- Election du bureau (article 6 des statuts)
- Définition des rôles des administrateurs, mise à jour de l'organigramme
- Opération « prévention soleil »
- Point financier du comité à fin mai (trésorerie, legs, quêtes décès, secours aux malades, …)
- Point sur les manifestations et gestion des outils de prévention (buste de palpation, …)

22 septembre 2025

- Approbation du procès-verbal du CA du 16 mai 2025
- Cooptation d'un nouvel administrateur en application de l'article 5 des statuts
- Bilan de l'audit – plan d'action
- Subvention et achat mallettes ETP
- Validation des barèmes de remboursement de frais
- Validation des fonds reçus suite à l'opération LECLERC 2025
- Point financier du comité (trésorerie, legs, quêtes décès, secours aux malades, …)
- Point sur les manifestations et gestion des outils de prévention (buste de palpation, …

15 décembre 2025

- Approbation du procès-verbal du CA du 12 septembre 2025
- Montants alloués à la recherche en 2025
- Renouvellement des conventions soins de support et de bien être pour l'année 2026
- Bilan octobre rose 2025
- Approbation du budget 2026
- Point financier du comité à fin novembre (trésorerie, legs, quêtes décès, secours aux malades, …).
- Révision des déclarations des liens d'intérêt pour l'année 2026

Commission sociale

La commission sociale qui accorde les aides financières pour les malades le nécessitant.

5. BENEVOLES ET SALARIES

Le Comité d'Eure et Loir c'est aussi :

- Une salariée
  - Mélanie Dubois, Coordinatrice.

- Des bénévoles.

Nos bénévoles ont donné 2 591 heures (2 552 en 2024) au service de la cause défendue par le comité, soit un équivalent temps plein de 1,62 (1,59 en 2024).

- Animation du groupe de convivialité de Luisant : 91 heures
- Activités de bien être
  - Le yoga, 80 heures
  - Le Shiatsu, le DO IN, 45 heures
  - La sophrologie 21 heures
  - Divers, 100 heures (scrapbooking, bien être …)
- Participation aux manifestations
  - Mars bleu, 112 heures
  - Octobre rose, 845 heures
  - Divers, 72 heures
- Fonctionnement du comité
  - Réunions diverses, secrétariat, communication, 1 225 heures

L 'engagement des bénévoles et salariés est essentiel pour mettre en œuvre les projets décidés par la gouvernance (elle-même bénévole).

6. PRINCIPAUX EVENEMENTS DE L'ANNEE

- Démission de 3 administrateurs : Mme Sandrine SERAND, Marie-France HUBERT, Mme Denise RENOUX et M Cyril Denise. La démission de M Denize ne pouvait pas cumuler sa fonction d'administrateur avec son statut de prestataire du comité
- Cooptation de 2 nouveaux administrateurs avec élection au cours de cette AG conformément aux statuts : Mme Lydia SCH0EPFERT et M Philippe BUFFA
- Election du bureau composé de la présidente, du secrétaire général et de la trésorière.

- Election des membres de la commission sociale
- Achat d'un second buste de palpation pour la prévention du cancer du sein et d'un manequin cancer colorectal
- Audit du comité par la LNCC les 19 et 20 mai
- Seconde campagne de street pour les prélèvements automatiques
- Signature des conventions pour présenter nos missions dans les locaux des hôpitaux
- Obtention de l'accord de la préfecture sur la modification ERP des toilettes
- Subvention et achat de malettes ETP

7. PREVENIR POUR PROTEGER. LA PREVENTION ET LA PROMOTION DES DEPISTAGES

La protection des enfants : un geste primordial

Les enfants et les adolescents sont plus vulnérables face aux UV Jusqu'à la puberté, la peau est plus fine et son système pigmentaire n'est pas complètement développé. Cela signifie qu'elle offre moins de protection contre les rayons nocifs du soleil.
Chaque coup de soleil supplémentaire avant l'âge de 15 ans augmente le risque de mélanome d'environ 3%.
Les enfants de moins de 3 ans ne doivent pas être exposés au soleil.

LE DÉFI SOLEIL 😊,
Le comité a mis en place une action de sensibilisation aux risques liés à l'exposition au soleil pour les élèves de la maternelle au CM2 de 16 Écoles du département.

- Maternelle : activité de coloriage sur le thème du soleil accompagnée d'un jeu sur les dangers du soleil.
- CP-CE1 : un jeu des sept erreurs avec des explications sur les gestes de protection.
- CM1-CM2 : un jeu de l'oie grandeur nature abordant différents thèmes liés au soleil et à ses dangers

Des cadeaux ont été offerts aux enfants

- Un tube de crème solaire 🔆 pour préparer les beaux jours pour chaque enfant.
- A partir du CM1, bracelet UV (qui change de couleur lorsque les UV sont trop forts), ainsi que divers supports ludiques pour l'ensemble des élèves.
- Le magazine CLAP Santé pour les enfants de 9 ans et plus.

Des actions menées toute l'année dans les entreprises ou lors des manifestations pour informer sur les facteurs de risque et promouvoir les dépistages

- Cancer colo rectal lors de « MARS BLEU » avec le « COLON TOUR

- Cancer du sein lors d'OCTOBRE ROSE avec un buste de palpation

Distribution d'environ 4 000 agendas scolaires contenant des messages de prévention aux élèves de cm2 du département, en partenariat avec l'inspection académique

8. ACCOMPAGNER POUR AIDER. LES ACTIONS POUR LES MALADES D'EURE ET LOIR ET LES AIDES FINANCIERES POUR AMELIORER UN QUOTIDIEN FRAGILISE

Parce que la maladie cancéreuse a des retentissements physiques, psychologiques, économiques et sociaux, le Comité d'Eure et Loir, engagé quotidiennement aux côtés des patients, propose des services adaptés aux personnes malades et à leurs proches. Cet accompagnement vise à améliorer la prise en charge personnalisée et la qualité de vie pendant et après la maladie.

ACCOMPAGNEMENT EN SOINS DE SUPPORT, SOUTIEN MORAL ET BIEN-ÊTRE.
Parce que la prise en charge d'un cancer ne s'arrête pas au traitement de la seule maladie, le comité d'Eure et Loir met en œuvre des soins de support et de bien être en proposant à la personne malade un accompagnement global et coordonné pour améliorer la qualité de vie.
Pour répondre aux besoins des malades, tout au long de l'année 2025, le Comité d'Eure et Loir a mené des actions TOTALEMENT GRATUITES pour les malades.

3 177 heures et séances ont été consacrées pour environ 1 300 personnes malades. Le montant de 145 295 € (4 093 heures et 169 000 € en 2023) représente environ 37 % de notre budget.

La baisse du nombre d'heures est essentiellement due au départ de deux socio esthéticiennes dont le remplacement n'a pas été immédiat et d'une troisième qui a été rémunérée directement pas l'hôpital en cours d'année.

Socio-esthétique :

2 564 soins (3 893 en 2024) ont été prodigués par 6 socio-esthéticiennes professionnelles (7 en 2024)
Soit un total de 1 994 heures (2 914 en 2024) pour un coût de 60 350 € (83 113 € en 2024) entièrement financé par le comité 28

Dont 1 445 femmes et 630 hommes.
Ces soins sont prodigués par :

- 1 socio-esthéticiennes à l'hôpital Louis Pasteur de Chartres
- 1 socio-esthéticienne à l'hôpital de Dreux
- 2 socio-esthéticiennes à l'Hôpital Privé d'Eure et Loir de Mainvilliers
- 1 socio-esthéticienne au COREL
- 1 socio-esthéticienne au Comité à LUISANT

Sophrologie *:*

733 séances (633 en 2024) ont été dispensées par 3 sophrologues professionnels à l'Hôpital de Chartres, à l'hôpital de Dreux et à l'Hôpital privé d'Eure et Loir pour un coût de 21 986 € (17 724 € en 2024) entièrement financées par le comité 28

L'atelier de danse Modern jazz :

Notre Comité finance la location de la salle de danse à Chartres.
Mme Sonia VALENTI (Professeure de danse diplômée) dispense des cours bénévolement aux malades de notre groupe de convivialité.

Réflexologie plantaire :

60 séances (58 en 2024) ont été dispensées par 2 réflexologues professionnelles dans les locaux du comité à LUISANT pour un coût de 3 025 € (1 470 € en 2024) entièrement financées par le comité 28

Diététique :

255 séances (295 en 2024) dispensées pour un coût de 11 295 € (14 590 € en 2024).

- 9 séances (40 en 2024) chez des diététiciennes du département
- 246 séances (247 en 2024) au COREL

Ateliers de « Gym adaptée après cancer » :

94 séances (137 en 2024) ont été dispensées par des professeures spécialisées du Club VitaFede EPGV 28 pour un coût de 4 700 € (6 850€ en 2024) entièrement financées par le comité 28 * à l'exception de la licence.
Devant la faible participation, les cours à l'extérieur ont été supprimés.

- **À LUISANT :** 32 séances (43 en 2024)

À la salle de danse de danse COURS Charles BRUNE ; salle mise gracieusement à notre disposition par la Mairie de Luisant.

- **À LURAY-DREUX :** 29 séances (52 en 2024)

À la salle des Fêtes de Luray-Dreux

- **À CHÂTEAUDUN :** 33 séances (42 en 2024)

A la Maison de santé pluridisciplinaire

Shiatsu :

33 séances (33 en 2024) dispensées dans les locaux de Luisant pour un coût de 1 650 € (1 650 € en 2024).

Le groupe de convivialité :

Animés par des bénévoles, le groupes de convivialité de Luisant a permis aux malades ou aux proches de participer à des séances de :

- Yoga
- Shiatsu
- Sophrologie
- Arts plastiques
- Maquillage et soins de la peau
- Marche
- Sujets libres

Commission sociale – Aides financières

Ce sont 14 malades d'Eure et Loir qui ont pu bénéficier d'aides financières en 2025 (27 en 2022, 25 en 2023 et 11 en 2024) pour un montant total de 9 872 € (9 106 € en 2022, 8 474 € en 2023 et 4 154 en 2024).
A noter que 32 dossiers ont été présentés à la Commission Sociale et que seuls 14 dossiers ont été acceptés.
La commission sociale confirme que la baisse du montant attribué pour les secours aux malades est essentiellement due :

- À la qualité des dossiers présentés par les assistantes sociales. Un courrier sera adressé par le responsable de la commission sociale pour les sensibiliser.
- A l'application plus stricte des critères fixés par la LNCC.

Ces aides sont destinées à des personnes atteintes d'un cancer et dans une situation financière difficile.
Les demandes nous sont toujours transmises par les assistantes sociales après sollicitation des organismes officiels (CPAM …).

9. MISSIONS SOCIALES – CHERCHER POUR GUERIR

La Présidente rappelle que la Ligue est le premier financeur privé de la recherche contre le cancer en France.
Le budget global consenti par la Ligue pour le soutien à la recherche concerne deux grands types d'actions :

- Des actions nationales, regroupant des subventions et des allocations de recherche, accordées dans le cadre d'appels à projets nationaux et de plusieurs partenariats.
- Des actions régionales reposant sur l'attribution de subventions accordées dans le cadre d'un appel d'offres régional et gérées par les Comités départementaux.

Ces deux actions sont complémentaires et permettent de financer une recherche diversifiée pour augmenter les chances de guérison des cancers. Nos Comités Centre Val de Loire assurent le financement d'actions régionales dans leur intégralité et participent, avec le Siège, au financement d'actions nationales pour des équipes de leur région.

RECHERCHE REGIONALE

Le financement d'un projet de bourse doctorale permet de financer la recherche locale en aidant pendant 3 ans un jeune chercheur en formation doctorale sur la recherche contre le cancer
Le Comité cofinance avec le comité 45 un projet porté par la professeure Togbé effectuant sa recherche au laboratoire INEM à Orléans.
Le Conseil d'Administration du 16 juin 2023 valide le soutien de cette thèse à hauteur de 10 000 € par an d'octobre 2023 à septembre 2025, soit un engagement total de 30 000 €.

Budget 2025 voté en CA du 24 janvier 2025 :

- Action en direction de la recherche Régionale : 45 000 €
- Action en direction de la recherche Nationale ; 35 000 €

RECHERCHE NATIONALE

Le Conseil d'Administration du 24 janvier 2025 valide pour l'année 2025 l'attribution de 35 000 € pour la recherche nationale.

RECHERCHE INTERREGIONALE (CSIRGO)

Le comité d'Eure et Loir fait partie du regroupement des comités de la Ligue contre le cancer du Grand Ouest qui s'associent pour financer les projets de recherche médicale sur leur territoire.

PARTENARIAT LECLERC - Programme de recherche clinique « Enfants, adolescents et cancer ».

Ce programme initié et développé par la Ligue, vise à adapter la prise en charge thérapeutique (amélioration des traitements) et psychologique aux spécificités des jeunes patients. Depuis 2015, ce thème a été élargi à l'enfance afin de renforcer le soutien à des projets portant sur l'étude des cancers pédiatriques de mauvais pronostic ou réfractaires aux traitements, sur les séquelles engendrées à moyen ou long terme par les traitements existants et sur les facteurs de prédisposition à la survenue d'un ou plusieurs cancers dans le jeune âge.
L'opération « Tous Unis contre le cancer » menée avec les magasins Leclerc a permis de collecter mars 10 969,10 €, qui devront être utilisés pour la recherche et en particulier pour les cancers pédiatriques.

10. FONCTIONNEMENT, RECHERCHE DE FONDS, VISIBILITE ET RAYONNEMENT

Visibilité.

Le Comité d'Eure et Loir est visible

- Sur Facebook https://www.facebook.com/CDLigue28
- Sur Instagram https://www.instagram.com/liguecontrelecancer28/
- Sur LinkedIn https://www.linkedin.com/company/ligue-contre-le-cancer-comité-eure-et-loir
- Sur son site internet https://www.ligue-cancer.net/28-eureetloir
- Au travers d'articles de presse dans les journaux locaux dont « l'Echo républicain »
- Participations aux manifestations

Frais de fonctionnement dont les opérations de communication

Pour fonctionner, le Comité a besoin d'un espace administratif, d'un comptable, d'un accueil, d'assurances, de communication institutionnelle…etc. entrainant des coûts fixes.
Le Comité paie annuellement une cotisation au Siège de la fédération servant à financer un certain nombre de services supports, dont le markéting.

11. LES MANIFESTATIONS AU PROFIT DU COMITE

Le Comité ne pourrait fonctionner sans la présence, l'assiduité et le dévouement des bénévoles.
Remerciements également à tous les Partenaires qui ont organisé des événements au profit du Comité.

Montant total de la collecte des manifestations 2025 par type d'événement.

	TOTAL	
TYPE D'EVENEMENT	MONTANT EN €	NOMBRE
SPOR ACTIVITE SPORTIVES (hand, basket, tennis, rugby, foot,)	25 217 €	38
MARCHE (marches, randonnées,)	62 638 €	34
DON (pompiers)	57 147 €	45
PREVENTION (journées hôpital, entreprise, parapluies roses,)	2 147 €	17
BENEFICES (reversements des bénéfices ventes boulangerie, instituts de beauté, produits, vêtements,,,	25 590 €	34
TOTAL	172 741 €	168

En 2025, les fonds collectés lors de toutes les manifestations représentent environ 91 % du budget affecté aux soins de support. (91 % en 2024)

OBJECTIF 2026

Financement de la totalité des soins de support par les recettes des manifestations

MANIFESTATIONS DANS LE CADRE DE MARS BLEU

	MARS BLEU	
TYPE D'EVENEMENT	MONTANT EN €	NOMBRE
SPOR ACTIVITE SPORTIVES (hand, basket, tennis, rugby, foot,,,)	130 €	2
MARCHE (marches, randonnées,,,)	4 073 €	7
DON (pompiers, agglo de dreux, hyper U)	0 €	0
PREVENTION (journées hôpital, entreprise, parapluies roses,,,)	114 €	5
BENEFICES (reversements des bénéfices ventes boulangerie, instituts de beauté, produits, vêtements,,,	300 €	1
TOTAL	4 617 €	15

- Marches à :
  - Mainvilliers organisée par l'ASPTT et le Comité.
  - Brou, Cloyes les trois rivières organisées par la communauté des professionnels de santé. Opération axée sur la prévention.
  - Janville en Beauce organisée par la commune.
  - Châteauneuf en Thymerais organisé par le club de gymnastique volontaire AST CHAT09
  - Auneau organisée par le CLUB FORM et FITNESS d'AUNEAU
  - Lucé organisée par EMERSON ASCO
- Reversement de bénéfices
  - Vente de mug par IFSI de Dreux
- Prévention, Information sur le cancer colorectal

- Organisé par les Centres Hospitaliers de Chartres et de Mainvilliers
- Colon tour avec la CPTS de Nogent le Rotrou
- Colon tour avec le CPTS du Pays Chartrain
- Distribution de kit de dépistage à la pharmacie Callens de Bonneval

➢ Manifestation sportive
- Régate avec le Centre Nautique à St Georges sur Eure
- Challenge natation à la piscine de Bonneval

MANIFESTATIONS DANS LE CADRE D'OCTOBRE ROSE

	OCTOBRE ROSE	
TYPE D'EVENEMENT	MONTANT EN €	NOMBRE
SPOR ACTIVITE SPORTIVES (hand, basket, tennis, rugby, foot)	25 087 €	35
MARCHE (marches, randonnées)	57 142 €	26
DON (pompiers)	51 715 €	41
PREVENTION (journées hôpital, entreprise, parapluies roses)	2 034 €	11
BENEFICES (reversements des bénéfices ventes boulangerie, instituts de beauté, produits, vêtements	11 321 €	31
TOTAL	147 299 €	144

➢ Marches à :
- La Bourdinière Saint Loup organisée par la commune
- Berchère les Pierre organisée par la commune
- Janville en Beauce organisée par la commune
- Maintenon organisée par la commune
- Lamblore organisée par la commune
- Dammarie organisée par la commune.
- Ouarville organisée par la commune
- Saint Georges sur EURE organisée par la commune
- Toury organisée par la commune.
- Faverolles organisée par la commune
- Châteauneuf en Thymerais organisée par le club GYM VOLONTAIRE AST CHATEAUNEUF
- Autour des trois villages Nogent le Roi, Coulomb, Lormaye
- Châteaudun organisée par l'association « les Roses Dunoises ».
- La Loupe organisée par l'union des commerçants, UCIA le Loupe
- Luisant organisée par EPGV
- Frazé organisée par la PASSERELLE.
- Barjouville organisée par la Gym section BSL
- Illiers Combray organisée par l'association « gym'fit Illiers » et le CCAS d'Illiers Combray.
- Epernon organisée par le Centre de soins
- Courville sur Eure organisée par l'association Vitaform EPGV
- Saint Eliph organisée par le comité des fêtes

- Bonneval organisée par la Godillose
- Auneau organisée par Cross Fit Auneau
- La Chartraine en rose organisée par les flammes en rose

- Evènements sportifs
  - Mobilisation des clubs de tennis d'Eure et Loir organisées par le Comité d'Eure et Loir de Tennis.
  - Concours interentreprises du Brico Dépôt de Luisant
  - Tournoi U13-U15 au CSM BASKET Mainvilliers.
  - Match de Basket avec C'Chartres basket féminin bluelight.
  - Match de basket avec le C'Chartres Métropole Basket
  - 5 € par panier de basket avec la société ALTAIS
  - Match de hand ball avec le C'CMHB t à Chartres.
  - Match de Handball à Senonches
  - Match de foot avec le club de Nogent le Phaye
  - Foot avec le club de Lèves
  - Match de foot avec le club de Nogent le Rotrou
  - Match de foot avec le club de Nogent le Roi
  - Match de foot avec le club de Luisant
  - Match de foot avec le C'Chartres Foot
  - Match de foot avec le club de Siant Symphorien le Château
  - Cours aqua bike et aquagym au centre nautique de Châteaudun.
  - Judo avec le Judo Club Gallardon.
  - Judo avec le Judo Club Nogent le Rotrou.
  - Cross annuel lycées Franz STOCK Mignières.
  - Gymnastique au City de village de Sint Victor de Buthon organisée par MS sport santé
  - Gym tendance party à Auneau
  - Tournoi de golf avec le club de Fontenay sur Eure
  - Tournoi de golf avec le Lions Club de Nogent à Souance
  - Concours de pétanque avec le club de Nogent le Rotrou
  - Aquagym et défi natation à la piscine d'Auneau
  - Aquagym à la piscine de Fontaine Simon
  - Défi sportif avec la société SCAEL de Chartres

- Prévention
  - Journée rose Centre Hospitalier de Chartres.
  - DS SMITH de TOURY
  - A vos ciseaux d'Auneau
  - CPTS du Perche à Nogent le Rotrou
  - Pharmacie SCHOM de Belleville Le Comte
  - Pharmacie de Sait Georges sur Eure
  - Pharmacie d'Illiers Combray
  - Leclerc Barjouville
  - Impôts de Chartres
  - ESF, don du sang
  - Journée rose ELSAN Hôpital privé d'Eure et Loir à Mainvilliers avec Reconstruire ensemble.

- Bénéfices
  - Menu Pink Burger au Lycée LPAP Gabriel Bridet d'Anet
  - Défilé de mode avec ventes de roses à la boutique La Suite d'Anet
  - Crêperie de Phare Saint Louis de Chartres
  - Soirée spectacle au cabaret Barbapaillettes de Corville sur Eure
  - Loto organisé par le comité des fêtes de Chaudon
  - Vente de bijoux par Camille Création de Thivars
  - La Pétrie Boulangerie : Vente de chouquettes.
  - Boulangerie Aubert de Sancheville
  - Boulangerie Carnis de Chassant
  - Boulangerie de l'Ozanne de Barjouville
  - Boulangerie Stanislas de Bonneval
  - Boulangerie Terville de Sainville
  - Boulangerie Thomas de Unverre
  - Boulangerie Carré gourmand de Ouarville
  - Boulangerie Maison des Délices de Fontaine le Guyon
  - Boulangerie « Maison Bourgogne » de Voves : vente de brioches.
  - Boulangerie Maison Terville de Sainville
  - Boulangerie « TARTINES ET GOURMANDISES » à Châteaudun : vente de choux roses.
  - Boulangerie Ravel d'Epernon
  - Charcuterie Henault de Brou
  - Chocolaterie COPO Chocolatier de Jouy
  - Photopass28 : Shooting roses et récolte de dons
  - Mois rose avec massages avec Mille et Une Beauté d'Illiers Combray
  - Vente de vêtements par C'JEAN de Barjouville.
  - Vente de sacs roses à la pharmacie de Yèvres
  - Intermarché Illiers Combray Vente de nounours en Guimauve
  - Vente de gaufres A la Doguerie de Chartres

- Dons
  - CAF Eure et Loir
  - KIABI, shooting rose avec Philippe Buffa
  - Camylle Leclerc, journée piercing
  - Elora, défilé de mode
  - FITECO, suite shooting photo
  - Domitys, activités diverses au centre
  - CLASS
  - Optic Saint Georges, ventes de lunettes
  - Maison de retraire d'Illiers Combray, suite à shooting photo avec Philippe Buffa
  - Eurodor, suite à trail au Sénégal
  - Atmosphère, suite à coupe de cheveux
  - CLARIS auto de Chartres, suite vente de véhicule
  - CLARO Dreux, suite vente de véhicule
  - Centre de rééducation Beaurouvre
  - Vente de macarons par les Dim'hanches sous la halle de Hanches

- Philippe Buffa : Shooting roses et récolte de dons.
- DYNABUY, collecte auprès des adhérents
- Institut de beauté de Saint Georges sur Eure suite à soins
- Mois rose avec soins à la Villa Beauté de Dreux.
- Lycée Jean de Beauce de Mainvilliers suite à vente de produits
- Lycée Nermont suite à projetavec les SAPAT
- Pompiers de Nogent le Rotrou suite à vente d'écussons
- Pompiers SDIS 28 suite à tombola
- Senonches Immobilier suite à vente de biens
- UMIH, suite à vente de Pin's
- EMERSON Asco
- SOLO 28
- Boulangerie Feuillette
- Diet plus, 1 kg perdu
- DIOR, challenge photo
- Guerlain, vente de produits
- La dame à la Licorne
- Vente de produits par MAM'ZELLE s'en mêle de Saint Luperce

MANIFESTATIONS NATIONALES

- LECLERC
  - Dons TPE sur tout le mois d'Octobre 24 693,77 €
  - Dons TPE pour les cancers pédiatriques en mars 10 969,10 €

MANIFESTATIONS DANS LE CADRE DES CANCERS MASCULINS

- SDIS 28, tombola

MANIFESTATIONS DIVERSES

	DIVERS	
TYPE D'EVENEMENT	MONTANT EN €	NOMBRE
SPOR ACTIVITE SPORTIVES (hand, basket, tennis, rugby, foot,,,)	0 €	1
MARCHE (marches, randonnées,,,)	1 423 €	1
DON (pompiers, agglo de Dreux, hyper U)	5 142 €	3
PREVENTION (journées hôpital, entreprise, parapluies roses,,,)	0 €	0
BENEFICES (reversements des bénéfices ventes boulangerie, instituts de beauté, produits, vêtements,,,	13 969 €	2
CONCERT	0 €	0
TOTAL	20 535 €	7

- Don de ASCO EMMERSON de LUCE
- Don de ASSA Tennis Club suite à sa dissolution
- Vente de conserve de poule au pot par les Rotary club de Chartres et Nogent le Roi
- Pose de panneau publicitaire par BCV Immobilier de Chartres
- Opération don TPE des Leclerc pour le cancer pédiatrique
- Marche organisée par « Dimanche Plein Air » de Châteaudun
- Tournoi de handball organisé par le club de hand ball de Châteaudun

12. ORGANES DE CONTRÔLE

Soucieux de répondre aux attentes légitimes des donateurs en matière de rigueur de gestion et de transparence des comptes, Le Comité départemental d'Eure et Loir de la Ligue contre le cancer est soumis à différents contrôles internes et externes.
Par ailleurs, le Comité départemental peut également faire l'objet d'un contrôle par le Commissaire aux comptes du Siège de la Ligue contre le cancer dans le cadre de ses travaux d'audits sur les comptes combinés.

12.1 - Commissaire aux comptes

Les comptes 2025 du départemental d'Eure et Loir de la Ligue contre le cancer sont examinés par le Cabinet FITECO de CHARTRES cedex.
Celui-ci a été nommé à l'Assemblée générale de 2020, pour une durée de 6 années soit jusqu'à l'assemblée générale de 2026 statuant sur les comptes de l'année 2025.

Renouvellement du commissaire au compte

Dans le cadre de ses travaux de veille juridique et d'accompagnement des comités, la Direction de l'EVALUATION a relevé la prise d'effet de la règle relative à l'obligation de « **ROTATION DES SIGNATAIRES COMMISSAIRES AUX COMPTES** » (Article L.821-34 du Code de Commerce).

Cette règle de « rotation des signataires » signifie que l'association conserve le même cabinet de Commissaire aux comptes mais que le signataire du rapport doit changer tous les 6 ans :

Le mandat du Cabinet FITECO, Commissaire aux Comptes, est renouvelé lors de l'assemblée générale pour une durée de 6 années, soit jusqu'à l'Assemblée Générale statuant sur les comptes 2032.
Un nouveau signataire du rapport a été désigné en remplacement de Mme Séverine NEYEN.
Le vote fait l'objet de la résolution N°10

12.2 - Dons en confiance

AGRÉÉE PAR COMITÉ DE LA CHARTE don en confiance

La Ligue contre le cancer est labellisée par le Don en Confiance, association Loi 1901 de droit privé, créée en 1989, qui rassemble près de 100 associations et fondations caritatives. Cet organisme a la volonté de préserver et

développer une relation de confiance entre les donateurs et les associations accomplissant des missions d'intérêt général. En s'appuyant sur une charte de déontologie, il exerce la mission de contrôle de l'appel à la générosité du public et de l'utilisation des fonds collectés, en veillant à l'engagement de l'association sur les principes de transparence, de recherche d'efficacité, de probité et désintéressement, et de respect des donateurs, personnes physiques ou morales. En adhérant de façon volontaire dès sa création au Don en Confiance, la Ligue contre le cancer s'engage au respect de sa charte de déontologie, dont deux contrôleurs assurent un contrôle continu au Siège de la Fédération et dans quelques Comités départementaux. La Commission d'agrément du Comité du Don en Confiance, après une étude approfondie du rapport des contrôleurs, a renouvelé sa labellisation triennale à la Ligue contre le cancer le 15 décembre 2022.

12.3 - Accès aux comptes

L'accès aux comptes annuels 2025 du Comité départemental d'Eure et Loir et au rapport du Commissaire aux comptes est possible sur le site Internet du Journal Officiel www.journal-officiel.gouv.fr, sur le site Internet du Comité www.ligue-cancer.net/cd28, ainsi que sur demande écrite au siège du Comité départemental situé : 27 bis avenue de la République 28600 – LUISANT.

13. RAPPORT FINANCIER DE L'EXERCICE 2025 – APPROBATION DES COMPTES

Les comptes ont été validés par le cabinet comptable In Extenso et certifiés par le cabinet FITECO, commissaire aux comptes.

L'exercice 2025 a été marqué par notre volonté d'affecter les charges indirectes sur les missions du comité avec pour objectif que les missions sociales représentent au moins 70% des emplois de la Fédération, comme cela est le cas dans la majorité des associations caritatives.

4. INFORMATIONS RELATIVES AU COMPTE DE RESULTAT

4.1 COMPTE DE RESULTAT PAR ORIGINE ET DESTINATION (CROD)

Les règles d'élaboration du CROD et du CER ont été validées par le Conseil d'Administration national en date du 03/03/2020.

10/03/2026 - 09:52

028 - COMITÉ DE L'EURE-ET-LOIR	Décembre 2025		Décembre 2024	
EMPLOIS	TOTAL	Dont générosité du public	TOTAL	Dont générosité du public
CHARGES PAR DESTINATION				
1. MISSIONS SOCIALES	238 711,48	238 711,48	233 088,15	231 009,65
1.1 Réalisées en France	*238 711,48*	*238 711,48*	*233 088,15*	*231 009,65*
1.1.1 Actions réalisées par l'organisme	*178 856,61*	*178 856,61*	*140 150,72*	*138 072,22*
1.1.2 Versements à d'autres organismes agissant en France	*59 854,87*	*59 854,87*	*92 937,43*	*92 937,43*
1.2 Réalisées à l'étranger				
1.2.1 Actions réalisées par l'organisme				
1.2.2 Versements à un organisme central ou d'autres organismes				
2. FRAIS DE RECHERCHE DE FONDS	98 244,08	97 596,07	52 348,37	52 851,37
2.1 Frais d'appel à la générosité du public	*98 244,08*	*97 596,07*	*52 348,37*	*52 851,37*
2.2 Frais de recherche d'autres ressources				
3. FRAIS DE FONCTIONNEMENT	55 194,99	55 161,51	53 646,89	15 887,50
3.1 Frais d'information et de communication	*235,00*	*235,00*	*490,00*	*490,00*
3.2 Frais de fonctionnement	*44 106,94*	*44 073,46*	*42 395,38*	*4 635,99*
3.3 Autres charges	*10 853,05*	*10 853,05*	*10 761,51*	*10 761,51*
4. DOTATIONS AUX PROVISIONS ET DÉPRÉCIATIONS				
5. IMPÔTS SUR LES BÉNÉFICES			*492,00*	
6. REPORTS EN FONDS DÉDIÉS DE L'EXERCICE				
TOTAL CHARGES	392 150,55	391 469,06	339 575,41	299 748,52
EXCÉDENT OU DÉFICIT	59 919,14		-666,47	

	Décembre 2025		Décembre 2024	
B - CONTRIBUTIONS VOLONTAIRES EN NATURE	TOTAL	Dont générosité du public	TOTAL	Dont générosité du public
CHARGES PAR DESTINATION				
1. CONTRIBUTIONS VOLONTAIRES AUX MISSIONS SOCIALES	7 948,00	7 948,00	9 793,00	9 793,00
Réalisées en France	*7 948,00*	*7 948,00*	*9 793,00*	*9 793,00*
Réalisées à l'étranger				
2. CONTRIBUTIONS VOLONTAIRES À LA RECHERCHE DE FONDS	17 893,14	17 893,14	7 334,00	7 334,00
3. CONTRIBUTIONS VOLONTAIRES AU FONCTIONNEMENT	30 552,00	30 552,00	22 983,00	22 983,00
TOTAL	56 393,14	56 393,14	40 110,00	40 110,00

10/03/2026 - 09:52

028 - COMITÉ DE L'EURE-ET-LOIR	Décembre 2025		Décembre 2024	
RESSOURCES	TOTAL	Dont générosité du public	TOTAL	Dont générosité du public
PRODUITS PAR ORIGINE				
1. PRODUITS LIÉS À LA GÉNÉROSITÉ DU PUBLIC	-392 667,41	-392 667,41	-193 244,51	-193 244,51
1.1 Cotisations sans contrepartie	*-12 176,00*	*-12 176,00*	*-10 616,00*	*-10 616,00*
1.2 Dons, legs et mécénat	*-281 616,23*	*-281 616,23*	*-129 351,03*	*-129 351,03*
1.3 Autres produits liés à la générosité du public	*-98 875,18*	*-98 875,18*	*-53 277,48*	*-53 277,48*
2. PRODUITS NON LIÉS À LA GÉNÉROSITÉ DU PUBLIC	-50 377,86		-137 307,43	
2.1 Cotisations avec contrepartie				
2.2 Parrainage des entreprises	*-3 677,87*		*-2 078,50*	
2.3 Contributions financières sans contrepartie	*-46 425,50*		*-135 196,93*	
2.4 Autres produits non liés à la générosité du public	*-274,49*		*-32,00*	
3. SUBVENTIONS ET AUTRES CONCOURS PUBLICS	-9 024,42		-8 357,00	
4. REPRISES SUR PROVISIONS ET DÉPRÉCIATIONS				
5. UTILISATIONS DES FONDS DÉDIÉS ANTÉRIEURS				
TOTAL	-452 069,69	-392 667,41	-338 908,94	-193 244,51

	Décembre 2025		Décembre 2024	
B - CONTRIBUTIONS VOLONTAIRES EN NATURE	TOTAL	Dont générosité du public	TOTAL	Dont générosité du public
PRODUITS PAR ORIGINE				
1. CONTRIBUTIONS VOLONTAIRES LIÉES À LA GÉNÉROSITÉ DU PUBLIC	-56 393,14	-56 393,14	-40 110,00	-40 110,00
Bénévolat	*-46 172,00*	*-46 172,00*	*-40 110,00*	*-40 110,00*
Prestations en nature				
Dons en nature	*-10 221,14*	*-10 221,14*		
2. CONTRIBUTIONS VOLONTAIRES NON LIÉES À LA GÉNÉROSITÉ DU PUBLIC				
3. CONCOURS PUBLICS EN NATURE				
Prestations en nature				
Dons en nature				
TOTAL	-56 393,14	-56 393,14	-40 110,00	-40 110,00

RESSOURCES TOTALE DU COMITE

BILAN DE L'EXERCICE	2024	2025
RESSOURCES	338 908 €	**452 069 €**
EMPLOIS	339 575 €	**392 151 €**
DELTA RESSOURCES - EMPLOIS	- 666 €€	**59 919 €**

L'année 2025 aura été une très belle année pour le comité.
En effet, on note une forte augmentation de nos ressources (+33%) et donc malgré une augmentation de nos charges (+15%) nous affichons un résultat positif de près de 60 000 €.

BILAN DES RESSOURCES

	REALISE 2024		REALISE 2025	
PRODUITS LIES A LA GENEROSITE DU PUBLIC				
COTISATIONS sans contrepartie	10616 €		12 176 €	
QUETES DECES	6 347 €		16 422 €	
DONS MARKETTING				
OPERATION KIABI LECLERC	10424 €	**193 244 €**	10 969 €	**392 667 €**
LEGS ASSURANCE VIE	37793 €		74 150 €	
DONS, MECENAT (manifestations)	81134 €		196 497 €	
Autres produits liés à la générosité du public : Manifestations (QUETES DECES)	46930 €		82 453 €	
PRODUITS NON LIES A LA GENEROSITE DU PUBLIC				
Parrainage des entreprises	2 079 €		3 678 €	
Contribution financière sans contrepartie (manifestation)	135 197 €		46 426 €	
autres produits	32 €	**137 308 €**	274 €	**50 377 €**
SUBVENTIONS				
SUBVENTIONS MAIRIES ET DEPARTEMENT		**8 357 €**	9 024 €	**9 024 €**
TOTAL RESSOURCES	338909 €		452 069 €	

Un écart de -90000 € en « contributions financières sans contreparties » se compense par un écart de + 90 000 € e, « dons et mécénats ».
Cet écart s'explique par un jeu d'écriture entre l'an dernier et cette année et n'a de ce fait pas d'incidence sur le résultat.
Pour autant, l'augmentation de nos ressources de 113 161 € est due à :

- Une augmentation de nos cotisations d'environ 1 500 € soit + 14%
- Une forte augmentation des quêtes décès (+10 075 €) soit + 158%
- Des legs pour une valeur de 74 150 € soit + 96%
- Les « autres produits liés à la générosité du public » dont les manifestations qui ont bondis de plus de 75% atteignant ainsi 82 453 €
- Les parrainages de comptes affichent une belle augmentation de près de 77% pour atteindre cette année la somme de 3 678 €.
- Enfin, après retraitement pour une comparaison plus juste, on notera une augmentation des « dons et mécénat » de 26 592 € soit une progression de près de 33%

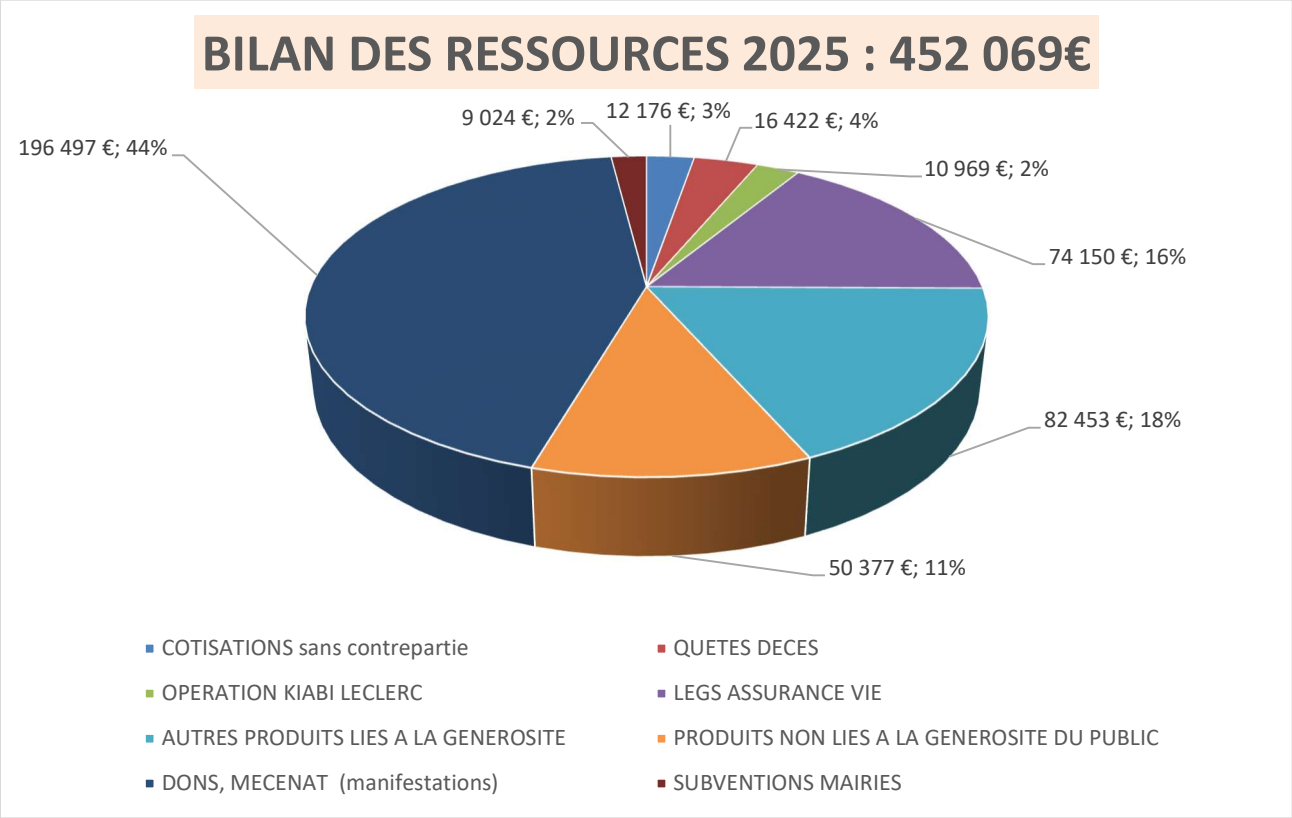

Donc comme vous pouvez le découvrir, nos ressources sont majoritairement liées aux « dons et mécénats » , ressources récoltées lors des manifestations organisées par tous nos partenaires pour le comité. Cela représente 44% de nos ressources, donc un grand merci à vous tous pour votre engagement à nos coté.
Le second plus gros poste avec 18% de nos ressources est autres produits liés à la générosité du public, puis pour cette année les legs.

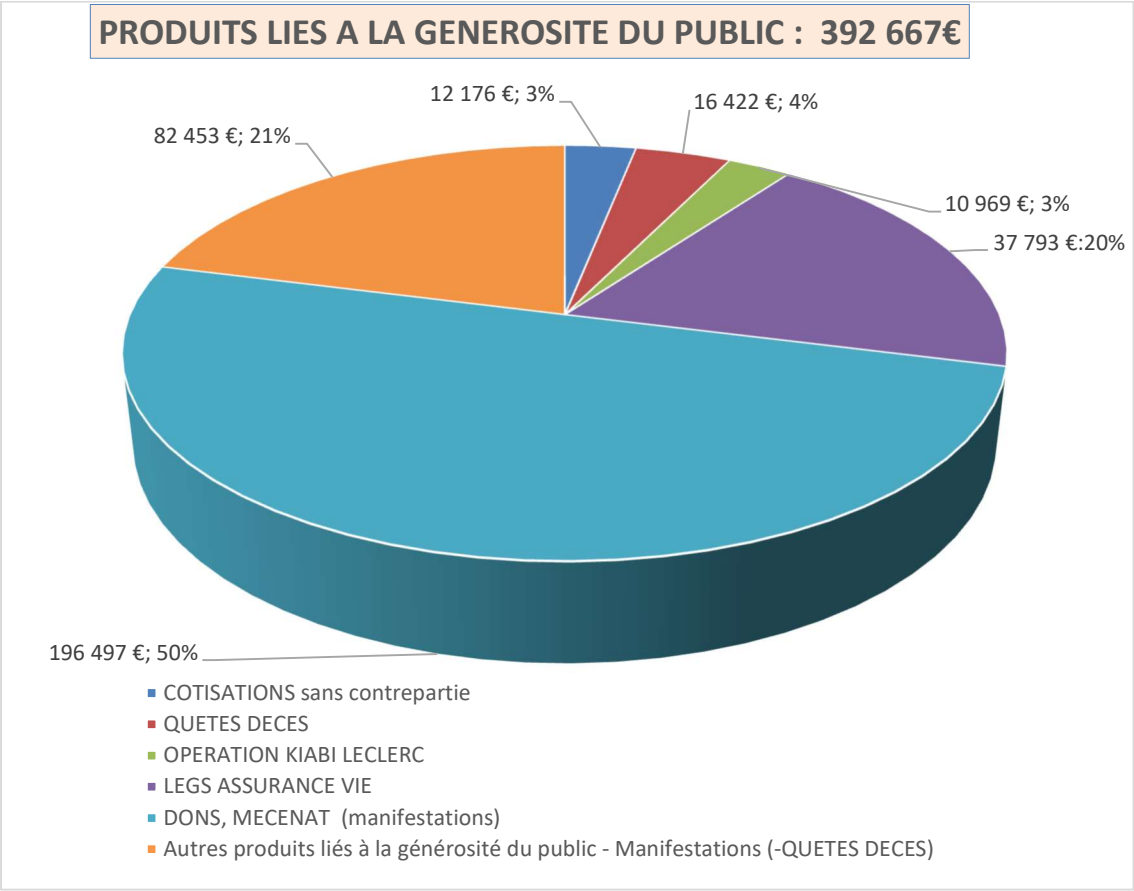
PRODUITS LIES A LA GENEROSITE DU PUBLIC : 392 667€
12 176 €; 3%
16 422 €; 4%
82 453 €; 21%
10 969 €; 3%
37 793 €:20%
196 497 €; 50%
COTISATIONS sans contrepartie
QUETES DECES
OPERATION KIABI LECLERC
LEGS ASSURANCE VIE
DONS, MECENAT (manifestations)
Autres produits liés à la générosité du public - Manifestations (-QUETES DECES)

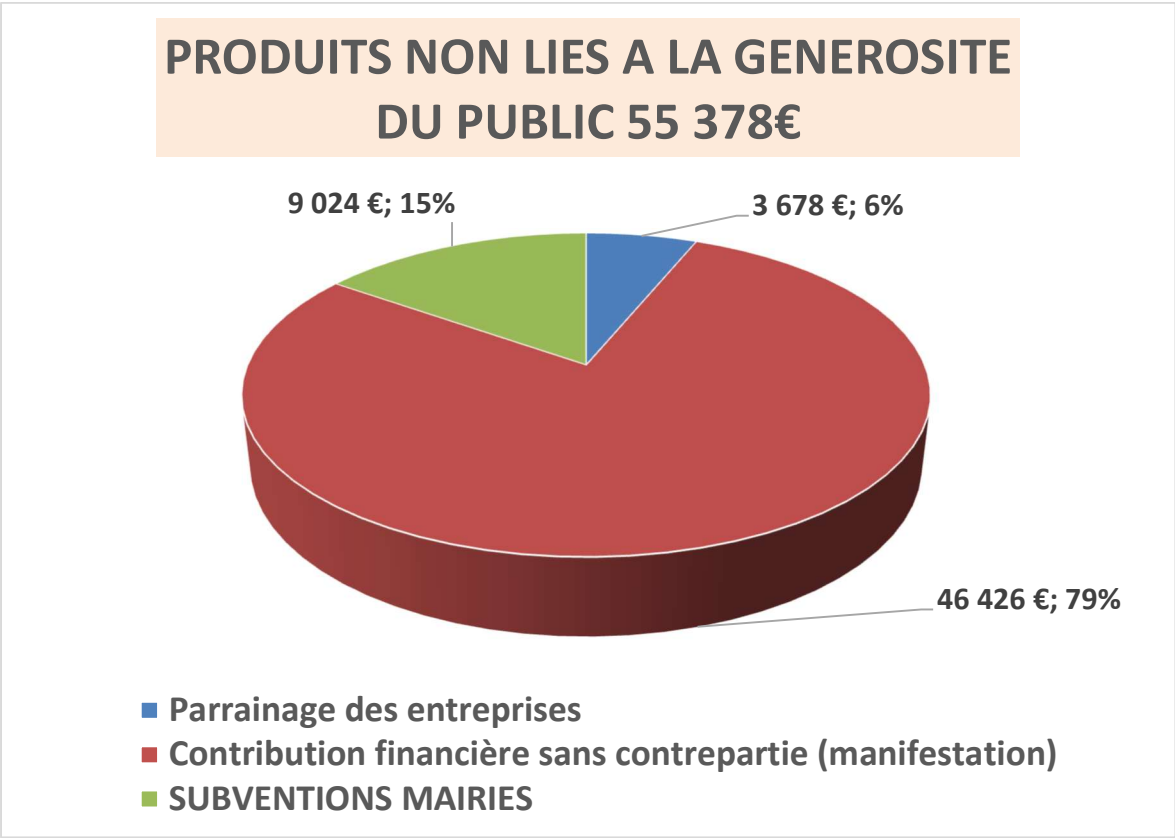
PRODUITS NON LIES A LA GENEROSITE DU PUBLIC 55 378€
9 024 €; 15%
3 678 €; 6%
46 426 €; 79%
Parrainage des entreprises
Contribution financière sans contrepartie (manifestation)
SUBVENTIONS MAIRIES

N’oublions pas les entreprises et collectivités qui elles aussi assurent un petit peu plus de 12% de nos ressources.
Nous tenons bien évidemment également à les en remercier.
Sans vous, nous n’existerions pas et nous ne pourrions pas réaliser nos actions auprès des malades et de la recherche.
Nous allons donc désormais nous intéresser à quoi servent ces ressources

BILAN DES EMPLOIS

Comment dépensons-nous nos ressources ?

	REALISE 2024		REALISE 2025	
MISSIONS SOCIALES				
TOTAL Soins de support	169 073 €	233 087 €	145 295 €	238 710 €
DON T activités physique	8 458 €		6 900 €	
DON T Socio esthétique	86 204 €		58 713 €	
DON T diététique	15 045 €		11 320 €	
DON T autres	23 276 €		37 238 €	
DON T fonctionnement de la mission	36 090 €		31 125 €	
secours financier	4 654 €		9 872 €	
action en direction de la recherche Régionale	22 000 €		34 694 €	
action en direction de la recherche Nationale (fonds de Leclerc)	10 424 €		10 969 €	
Autres dépenses de recherche	22 360 €		27 409 €	
Actions de politique de0 santé et prévention	4 576 €		10 471 €	
FRAIS DE RECHERCHE DE FONDS FRAIS D'APPEL A LA GENEROSITE DU PUBLIC				
Frais d'appel de dons	26 060 €	52 349 €	69 378 €	97 596 €
Frais de traitement des dons	21 587 €		21 349 €	
Achat pour manifestations et revente	4 702 €		6 869 €	
Frais de recherche partenariat	0 €		0 €	
FRAIS DE FONCTIONNEMENT				
Frais d'information et de communication	490 €	53 647 €	235 €	55 161 €
frais de Fonctionnement/gestion	35 562 €		38 805 €	
Impots et taxes	2 197 €		594 €	
Cotisation statutaire	4 636 €		4 674 €	
Charges financières / amortissement local	10 762 €		10 853 €	
IMPOTS SUR LES BENEFICES		492 €	0 €	493 €
TOTAL EMPLOIS	339 575 €		391 960 €	

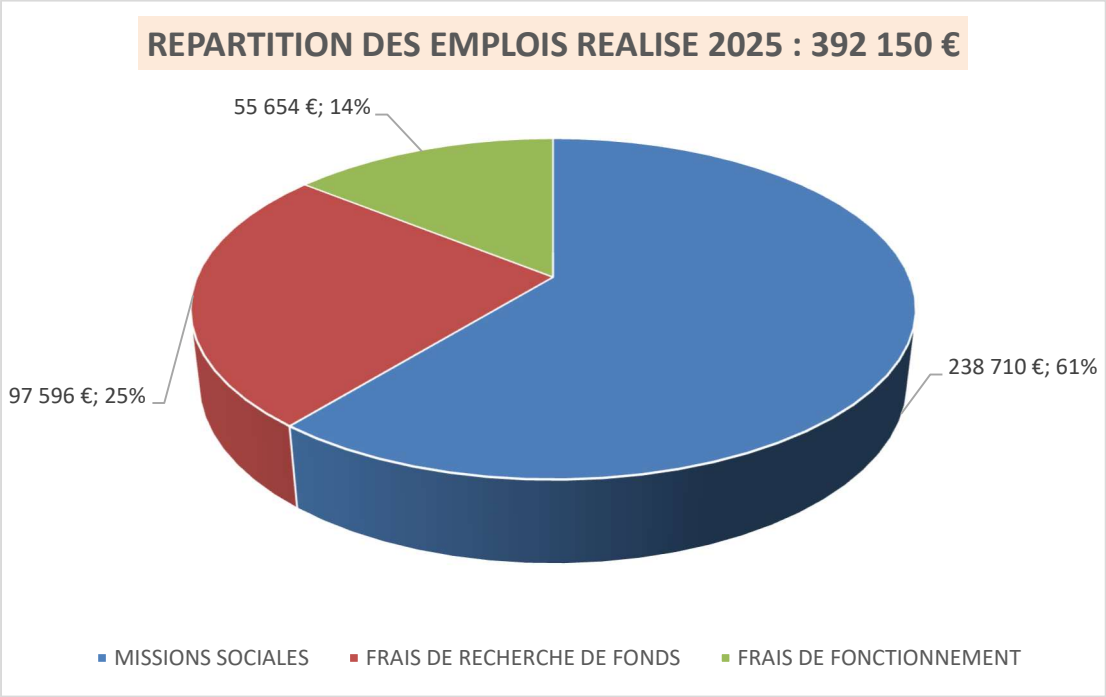

- Concernant les emplois, la majorité des fonds est utilisé pour les missions sociales (61%) avec une certaine stabilité entre 2024 et 2025 avec 238 710 € dépensé contre 233 087 € en 2024
- Les frais de fonctionnement sont restés stables également (55 161 € contre 53 647 € en 2024
- La plus grosse augmentation se situe sur les frais de recherche de dons qui ont bondis de 86 % cette année pour attendre 97 596 €, et plus précisément les frais d'appel de dons (+ 166 %) liée au décalage de paiement de l'opération prélèvements automatiques.

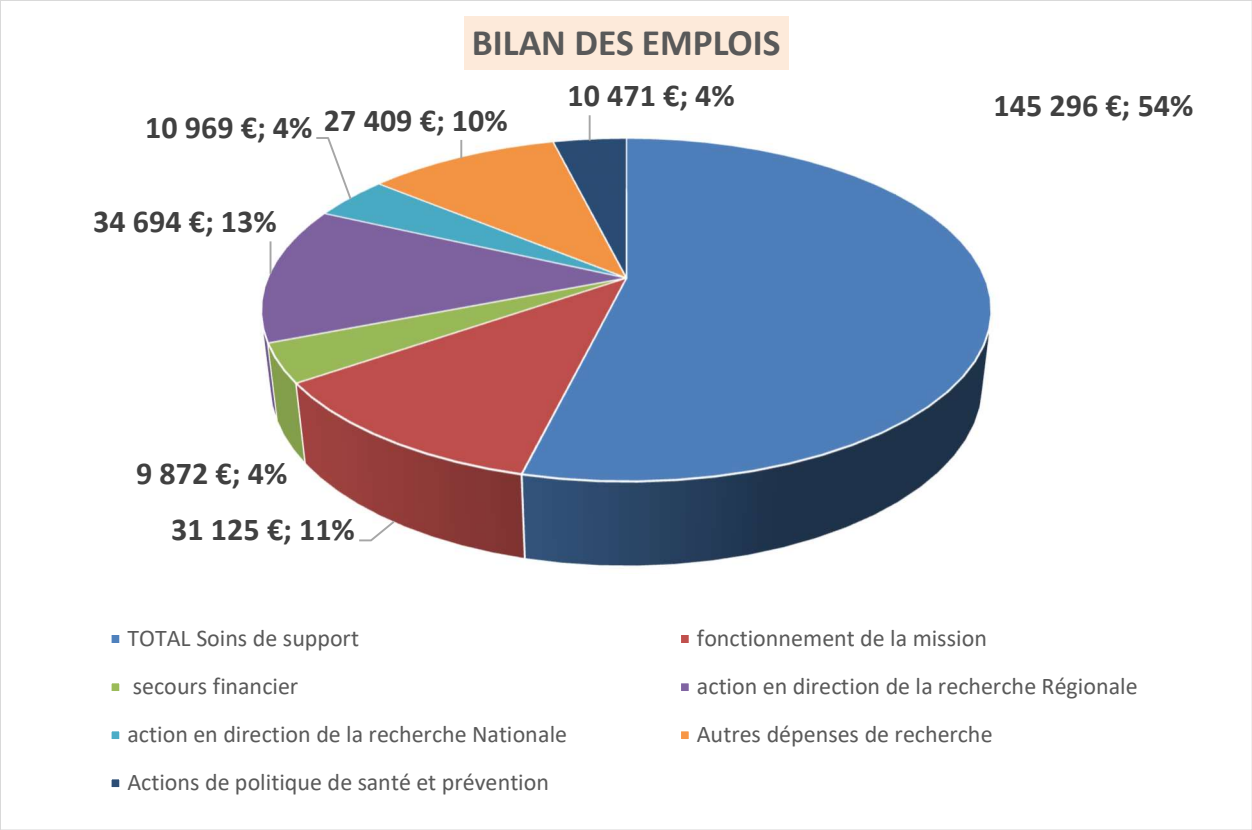

Je vous propose de nous attarder un petit peu sur les missions sociales qui je vous le rappelle représentent en 2025, 61% de nos dépenses.
On constate une légère baisse pour les soins de supports (-23 778 € soit – 14%)
En contrepartie :

- Les secours financiers ont plus que doublés pour atteindre la somme de 9872 € cette année et ce pour un nombre de dossier stable
- Les actions de préventions ont également plus que doublées pour atteindre 10471 € contre 4576 € en 2024
- Les actions en direction de la recherche ont augmenté significativement atteignant globalement la somme de 73 072 € avec une augmentation de 18 288 soit plus de 33% d'augmentation.

Proposition d'affectation du résultat

Ayant constaté un résultat excédentaire de 59 919,14 € (cinquante-neuf mille neuf cent dix-neuf euros et quatorze centimes) pour l'exercice 2025, nous vous proposons l'affectation suivante de ce résultat :

- 40 000 € au fond de réserves pour la recherche
- 19 919,14 € au fond de réserve générale

Cette affectation a été approuvée par le conseil d'administration du 30/03/2026 et nous vous la soumettons aux votes à suivre.

14. VALORISATION DU BENEVOLAT

Nos bénévoles ont donné 2 591 heures (2 552 en 2024) au service de la cause défendue par le comité, soit un équivalent temps plein de 1,62 (1,59 en 2024).

Répartition du bénévolat par mission

VALORISATION DU BENEVOLAT		
Affectés aux missions sociales	337 heures 6 005 €	13 %
Affectés aux frais de recherche de fonds	1 029 heures 18 337 €	40 %
Affectés aux frais de fonctionnement	1 225 heures 21 830 €	47 %
TOTAL	**2 591 heures** **46 172 €**	

15. BUDGET 2026

Le budget 2026 a été validé par le conseil d'administration du 15 décembre 2025

Nos ressources sont toujours difficiles à anticiper car nous dépendons énormément de la générosité du public et de nos partenaires pour mener à bien nos actions et subvenir aux charges de notre activité.
C'est pourquoi, nous avons opter pour un budget réaliste mais prudent, en lien avec les ressources des années précédentes ainsi que les emplois.
Bien évidemment, nous avons opter pour un budget de 342 000, à l'équilibre, en très légère baisse de 3% par rapport au budget 2025.
Au niveau des ressources, nous sommes restés sur un niveau semblable à celui des années précédentes, en optant pour ne comptabiliser que les legs connus au jour de la réalisation du budget.
Pour les emplois, nous avons privilégié les missions sociales en cohérence avec le niveau de demandes accrues en soin de support, le financement de nouvelles activités sportives en lien avec le panier de l'inca et en cohérence avec nos engagements au niveau de la recherche et de la prévention. Les missions sociales représentent ainsi 72% des emplois du budget.

Nos réserves de trésorerie actuelles restent d'environ 15 mois de fonctionnement pour la somme de 502 943.27 €.

BUDGET 2026

EMPLOIS		
MISSIONS SOCIALES		
TOTAL Soins de support	175 670 €	**245 670 €**
DONT activités physique (EPGV, piscine, danse)	15 450 €	
DONT Socio esthétique	71 660 €	
DONT diététique	13 500 €	
DONT autres (sophrologie, shiatsu, réflexologie	30 060 €	
DONT fonctionnement de la mission (salaire, charges diverses)	45 000 €	
secours financier	10 000 €	
action en direction de la recherche Régionale	15 000 €	
action en direction de la recherche Nationale	25 000 €	
Autres dépenses de recherche	0 €	
Actions de politique de0 santé et prévention	20 000 €	
FRAIS DE RECHERCHE DE FONDS FRAIS D'APPEL A LA GENEROSITE DU PUBLIC		
Frais d'appel de dons (dont PA)	34 000 €	**56 000 €**
Frais de traitement des dons	20 000 €	
Achat pour manifestations et revente (goodies, ...)	2 000 €	
Frais de recherche partenariat	0 €	
FRAIS DEFONCTIONNEMENT		
Frais d'information et de communication	1 000 €	**40 330 €**
frais de Fonctionnement/gestion	22 030 €	
Impots et taxes	2 600 €	
Cotisation statutaire	4 700 €	
Charges financières / amortissement local	10 000 €	
IMPOTS SUR LES BENEFICES		0 €
TOTAL EMPLOIS	**342 000 €**	

RESSOURCES		
PRODUITS LIES A LA GENEROSITE DU PUBLIC		
COTISATIONS sans contrepartie	20 000 €	**187 000 €**
QUETES DECES	5 000 €	
DONS MARKETTING		
OPERATION LECLERC	25 000 €	
LEGS ASSURANCE VIE	30 000 €	
DONS, MECENAT (manifestations, marches,...)	107 000 €	
Autres produits liés à la générosité du public - Manifestations	0 €	
PRODUITS NON LIES A LA GENEROSITE DU PUBLIC		
Parrainage des entreprises	10 000 €	**145 000 €**
Contribution financière sans contrepartie (manifestation entreprises, associations, club sportifs)	135 000 €	
autrtes produits	0 €	
SUBVENTIONS MAIRIES ET DEPARTEMENT	10 000 €	**10 000 €**
TOTAL RESSOURCES	**342 000 €**	

16. OBJECTIFS ET PROJETS 2025

Précisons qu'avec 40% des dons reçus dans le mois de décembre, la structure de notre collecte ne nous permet pas, en cours d'année, de s'ajuster avec les recettes.
Au contraire, ce sont les actions de l'année n + 1 qui en sont impactées.

- La performance financière de 2025 est en hausse par rapport à 2024 grâce en particulier aux manifestations organisées à notre profit. **Attention** cependant, certaines manifestations comme la vente de primevères par l'association « les roses dunoises », la vente de roses par les « Lions club de Chartres » ou encore la journée bien être par l'association « odyssée des f'ams » ne se dérouleront pas, ce qui fait à ce jour un manque à gagner d'environ 10 000 €.
- Nous avons maintenu un volume de soins de support identique à 2024 malgré la demande en constante évolution avec une augmentation du coût horaire des intervenants (réunion de bureau du 30 septembre 2025),
- Nous allons amplifier notre soutien à la recherche, (budget de 39 000 € en 2024 à 80 000 € en 2025)
- Nous continuerons la remise en conformité du comité au regard des exigences statutaires suite et suite aux remarques qui seront formulées lors de son audit par la LNCC.
- Nous allons amplifier nos actions de prévention.
- Nous allons axer les soins de support sur le panier de l'INCA
- Nous allons poursuivre et amplifier la synergie avec les autres associations luttant contre le cancer (PEPS, Appui santé, …).

17. DROIT DE VOTE A L'ASSEMBLEE GENERALE

Le siège de la Ligue Nationale Contre le Cancer a rappelé les exigences des statuts concernant les droits de vote des adhérents et des membres du conseil d'administration.

- Les **membres adhérents**, pour voter à cette AG, doivent avoir cotisé en 2024 et en 2025 et avant la clôture des comptes 2025 (puisqu'il y a un vote sur les comptes 2025) :
- L'abandon ou le remboursement de frais n'est pas assimilable à un don : il n'y a pas de prélèvement automatique de la cotisation. Cela signifie que les bénévoles ou administrateurs n'ayant pas payé leur cotisation en 2025 ne pourront pas voter.
- Niveau conformité, toute personne non adhérente en 2025 ne doit pas voter lors de l'AG.

En application de ces règles, seulement 822 adhérents ayant cotisé en 2024 et 20245 peuvent voter.
Seulement **10** personnes présentes peuvent voter.
Aucun pouvoir n'a été réceptionné.

18. PRESENTATION ET VOTES DES RESOLUTIONS

Approbation du rapport moral : Résolution N°1

Après en avoir pris connaissance, l'Assemblée générale approuve à l'unanimité le rapport moral du Comité départemental d'Eure et Loir de la Ligue contre le cancer pour l'exercice écoulé du 1er janvier au 31 décembre 2025.

Approbation des comptes 2025 : Résolution N°2

Après avoir entendu la présentation des comptes du Comité départemental d'Eure et Loir de la Ligue contre le cancer pour l'exercice 2025, après lecture du rapport du Commissaire aux comptes sur les comptes annuels 2025, l'Assemblée générale approuve à l'unanimité les comptes 2025 arrêtés par le Conseil d'Administration du 30 mars 2026.

Affectation du résultat de 2025 : Résolution N°3

Ayant approuvé la constatation d'un résultat excédentaire de 59 919,14 € (cinquante-neuf mille neuf cent dix-neuf euros et quatorze centimes) pour l'exercice 2025, et sur proposition du Conseil d'administration du 30 mars 2026, l'Assemblée générale décide à l'unanimité d'affecter 40 000 € (quarante mille euros) au fond de réserves pour la recherche et 19 919.14 € (dix neuf mille neuf cent dix neuf euros et quatorze centimes) au fond de réserve générale, soit en report à nouveau.

Approbation du rapport financier 2025 : Résolution N° 4

Après en avoir pris connaissance, l'Assemblée générale approuve à l'unanimité le rapport financier du Comité départemental d'Eure et Loir de la Ligue contre le cancer pour l'exercice écoulé du 1er janvier au 31 décembre 2025.

Approbation du rapport sur les conventions règlementées ; Résolution N°5

Après avoir entendu lecture du rapport spécial du Commissaire aux comptes sur les conventions réglementées, l'Assemblée générale approuve à l'unanimité ce rapport et les conventions afférentes.

Quitus au Trésorier : Résolution N°6

L'Assemblée générale donne à l'unanimité quitus au Trésorier du Comité départemental d'Eure et Loir de la Ligue contre le cancer pour les actes de gestion accomplis au cours de l'exercice écoulé du 1er janvier au 31 décembre 2025.

Approbation du budget 2026 : Résolution N°7

Après présentation et selon les propositions du Conseil d'administration du 15 décembre 2025, l'Assemblée générale approuve à l'unanimité le budget du Comité départemental d'Eure et Loir de la Ligue contre le cancer pour l'exercice 2026.

Quitus au Conseil d'Administration : Résolution N°8

L'Assemblée générale donne à l'unanimité quitus au Conseil d'administration du Comité départemental d'Eure et Loir de la Ligue contre le cancer pour les actes de gestion accomplis au cours de l'exercice écoulé du 1er janvier au 31 décembre 2025.

Election des membres du CA : Résolution N°9

Candidatures soumises au vote de l'assemblée :

- Nomination au conseil d'administration des membres du CA cooptés en 2025 :
  - ✓ **Mme Lydia SCH0EPFERT**
    - Approuvée à l'unanimité.
  - ✓ **M Philippe BUFFA**
    - Approuvée à l'unanimité.
- Nomination au conseil d'administration pour un deuxième mandat :
  - ✓ **Mme Christel Puche**
    - Approuvée à l'unanimité.

Mandat du Commissaire aux Comptes : Résolution N°10

Après présentation et selon les propositions du Conseil d'administration du 15 décembre 2025, l'Assemblée générale approuve le renouvellement du mandat du Cabinet FITECO pour une durée de 6 années, soit jusqu'à l'Assemblée Générale statuant sur les comptes 2032, avec un nouveau signataire du rapport en remplacement de Mme Séverine NEYEN.

L'ordre du jour étant épuisé, la séance est levée à 18h30.

Claude ESCHMANN

Présidente Comité départemental d'Eure et Loir de la Ligue contre le cancer